京城日報
（夕刊合せて十頁）
[illegible]

時局と張作霖
奉天派の爲め前途　決して樂觀を許さず

張氏の德望

張氏の德望は現今到底昨年の第二次奉直戰の當時とは比較にならぬ、戰前張氏は軍民分治を聲明し或る程度迄は其聲明を勵行し以て保境安民の爲めに努力を惜まなかつた、と同時に省民も亦或る程度迄は聲望を寄すと云ふので張氏の立場に同情と諒解を興へて居たのであるに戰後の狀況は如何、省民の同情は多く顧みられず只目前の戰勝に眩惑されて其功に驕り謳つて居るではないか、尙それのみならず橫暴事態は直隸に山東に安徽に江蘇に延び底止する處を知らずの有樣である、是等關內の土地住民と奉軍と如何なる關係がある如何なる因緣があるか、僅かに一人の野望を滿しむる爲めに斯くの如き多數が犧牲を拂はねばならぬ理由は何處にも見出し能はぬ、作霖の保境安民を高唱しだのも結局一身一家の保全を圖つた一方便に過ぎない口頭禪であつた、東三省は勿論の事其勢力の及ぶ關內各地に於て何處に作霖の善政振りが見られるか、安民の實が上つてゐるか、奉軍の行く處隨所に暴行は行はれ民人は苛稅に苦しんでるではないか、是で人望があり德望がつながれ樣筈はないのである、殊に支那人の國民性として長く斯くの如き勢力の獨占を許さないものがある、即ち合縱が行はれ連衡が策せられる、王侯將相何ぞ種あらんやは此の間の消息を道破して餘すところがないのである、只是に對して敵あるのみ、幸か不幸か張氏には今日迄それが缺けてる、

士氣の如何

財力が潤澤であつてもイザ戰爭となつた場合に勝敗の岐るゝ處は士氣如何にあると云ひ得られる、奉天軍の士氣は漸次向上してる、教育は進んで來てる、練兵も組織的に行はれてる、而し彼等將卒の間に一貫して居らねばならぬ軍人精神は如何であらうか頗る疑問とせねばならぬ、昨年山海關に於ける戰鬪の際は兩軍とも頗る猛烈果敢な戰鬪動作に從事した、敵愾心も極度に發揮された、殊に奉軍は特怨の對照物を揭げて二ケ年の臥薪は此の一戰にありと云ふ具合にして戰鬪行動に出た、のみならず奉軍は直隸軍から買つて出された戰爭だつたので一層士氣は振つた、が其結果は如何であつたか、彼等の要求は充たされたか、平素の彼等の要求物即ち假想敵國は何れに求められたか、內に潛在さるべき士氣の中心には何物が選ばれたか吾人寡聞にしてそれを知らぬ、成程奉軍は第一次第二次直奉戰の經驗を有してる」此の經驗を有するが爲めに直に無條件に奉天軍は强いとは云はれないだらう吾人の見解では此の經驗を有せりと云ふ處に奉天軍の破綻はありはせぬかと思ふものである、而して前述の如き益々振興作起さるべき士氣其ものに多大の疑問を有するに於てをやだ、勿論敵は腑甲斐ない軍隊の集りである、運然もなく又統一も缺けて居る、それに比すれば奉天軍其ものは優秀であらうが軍以外の希望を有せぬ、其戰を優秀なりとは云ひ得ないであらう、要するに奉天軍は張家の軍隊であり作霖の私兵に過ぎぬ、民人の交渉が何處にあるかありとすれば寧ろ衆怨の府である處のみではあるまいか、（完）

……秋たけなは……

世界の旅

倫敦にて　松村松盛

劍橋大學の後庭より

來て見れば左程でもなし富嶽、大學と教會堂とを取卷いた野趣の田舍町に過ぎない。町そのものに經濟上の價値も歷史上の由緒も大して見るべきものではない。自然の風景に至つては平凡な野趣だけだ。唯古

丸で古建築の博物館見たいなものだ。お寺はモー辛抱してるから、ドンナものでも眼に入らない、ドーセ入つても大したことはない。パンテオン式に石柱を列べたフイッツウイリアム博物館を素通りして一番古い聖ペーターカレッヂを一寸覗くと中庭の芝生に伊太利ゴシック式の教會堂が立つてゐた。クキーン、カレッヂにはエラスムスが寄宿したエラスムス塔がある、キングス、カレッヂに入つて行くと、講義が濟んで運動着にかへて田舍町へ出かける學生もある。こゝには劍橋最大最美のチヤペルがある、サーヴイスが始まつてるらしく、讃美歌のコーラスが莊嚴に怒鳴つてる。ウオーヅ、ウオースの綺麗な詩碑は

しとるワイと思つてると、これは嘘いた。踏歌下唱し、橋下の細長いボートに男女の學生が嬉になつてるではないか。彼等は先驅ウオーヅウオースの詩境を夢みてゐるのかも知れんが、婆さん達には若かりし頃を想ひ出させる老の寶苔だ。婆さん達不勘想ひ入りの堪能の解決が付いたから、長居は無用、日本でこんな光景を發見したものなら、學生達は大蔵節で早速亡國主義が飛び出すだらうが、そこは老大國の教養ある學生紳士は見上げたもの、その甘美の夢を破すまいと、跫音を立てずにチラリと横目使ひながら過ぎく。この國では喧かましい奴にはかなはぬ。

一つ忘れてならぬことは、こゝの圖書館は藏書に於て英國第三位

色蒼然たる大陸……碑傳ふる所に依れば……にスペインのプリンス、カムタベルが學問所を開いたといつてるが左樣なことは當てにはならぬ。た左樣に無茶苦茶に古いものにしなくても牛津大學より劣等だとは思はないから大丈夫だ。記錄は十三世紀から始まつてるが歷史の詮索はやめる。現在は十七のカレッヂと二の寄宿舍に三千を超える學生を收容してる。尙この外に大學以外に女子カレッヂ二とその寄宿舍が四ある。

トランピングトン街、キングス、パレード、トリニチー街、シドニー街等をグルリと一廻りすれば、これらのカレッヂとその舍館々々にこれも古い教會とが外んでる。

まさにこの響きを傳へてゐるのだらう。校庭を突き拔けて廣い芝生の裏庭に出た、向ふにカム川が靜かに流れてる。ライム樹の綠蔭に恰好のイ、反橋がかゝつてるのを見付け、苔蒸した欄干に倚りかゝつて眺めた。寫眞で見ると大きな川だが、測つて見ると六、七間しかない狹さだ。流れてる水は沼澤から搔き集めたものだから濁沌な汚ない。でも風化した大學の壁にうつると値打が出てくる。岸にはその中を睨む誇りの翠綠が滴つてる、眼覺むる學究が、學問と理想と理論の外に仕事のない連中が、滲つて住つてる、先斑から岸のベンチにジツトして眺かない婆さん達がゐる。鳥の音樂に恍惚となつて居眠り

中には學究寄宿舍がある相な」

× × ×

「お土産にモー一つ位奉獻して見やうと、英國最大のトリニチーカレッヂに入つた。揭示板に小紙片の揭示が澤山貼られてる中には學位試驗の期日もある。赤い花の咲いてる寄宿舍の窓から音樂を吐いてるのもある。運動好きの彼等を五月の好晴に勾敷する試驗を腥なものだ。桃形の青い中庭の片方がチヤペルになつてる、何のカレッヂにも教會堂は附物で中心だ。あの黑ずんだ壁の上に這はした蔦の花が何んとチャーミングではないか？その蔭を今、サーヴイスに當番役僧を相勤めるらしい、角帽黑ガウン白襟の學生が過ぎた。考へさせられる異國情緒の一である。

このオルガンは英國で最大のものの中の一だとか、アイザック、ニユートンやテニスンの像があるとか乃至類似のことは止めるとしても彼等及ベーコン、ドライデン、バイロン、マコーレー、サッカレー等がこのカレッヂの出身で、彼等の寄宿舍が昔の儘に使用されてることは、ツマラヌことまで搾り出して、さも偉相に國の歷史を飾り立てる彼等の教育策としては、この上ない所だと一寸感じて蹟く。

何のカレッヂにも卒業生の姓名を記した碑版があるが、古いカレッヂほど名の士が多い。トリニテーの酒の醍ジヨンにはロードストラフオード、ロード、フオークランド、エラスムス、ダーウイン、ウオーヅウオース、ロード、パーマーストンなどがチャムピオンだ。おれのカレッヂから誰か出たといふことは何も御當人の値打でもあるまいが、保守的な英國だけにそして保守的分子が入る所だけに、これを誇りとしてるらしい態度には他愛もないことだ。

× × ×

カム河の向ふにはクリツケツトのグラウンドが牧場のやうに廣く連なつてるが、見物にはモー遲いので、本屋、古物屋、洋服屋、テーハウス、文房具屋の街をブラツく。日本の古物屋に發見すること出來ない古式の山高を被つて歩く老人を見ると、二三世紀後退りした氣分になる。

水に不自由のない所と見えて、町の道の兩側に細い水を流してるのが嬉しい。古い劇場の前を通る、嘸古いものを上演してるだらう、序に一寝と思つたが開幕まで時がないのでやめた。（一四—五—二五）

食堂

□八方汁

材料—二番だし二合、醬油三勺、酒五勺、砂糖大匙一杯、味の素少量。

調理—二番だし、醬油、砂糖、味の素を合はせて沸騰させて八方汁を作ります

□豚の水煮

材料—豚肉百五十匁、葱百匁、豆腐一丁、菠薐草二把、酒五勺、生薑少量、醬油八勺、味の素少量

準備—豚肉は脂肉を取り薄く切り、葱は斜に切り、豆腐は賽の目形に切り、生薑は擂おろして布巾に包み、絞つて汁を取り醬油味の素と混ぜます

調理—鍋に水と酒を入れ沸騰させ諸材料を追ひ〳〵入れ生薑醬油を付けて食べます。

與謝野寛　正宗敦夫　與謝野晶子（編纂校訂）
日本古典全集
東京府落合局區內　新らしき村出版部內　日本古典全集刊行會　振替東京七三〇三二　電話小石川七〇九九

拂込規定要略
普及版　一時拂二十五圓（送料共）　每月拂申込金三圓　每月二圓（送料一冊四錢）
特製　一時拂六十圓（送料五圓）　每月拂申込金五圓　每月五圓（送料一冊十錢）
配本は一月四冊宛（第一期既刊）一年間五十冊
本日は大祭明日は日曜につき市內は電話で地方は端書で期限內に申込あれ送金は明後日にて可

五十錢本豫約募集本日締切
規模の雄大、內容の精緻、採算公開等先づ世を駭かし今や第一冊出て是を事實上に立證す。全有識者の芳名は刻々本集のカアドを充し破天荒の數を記錄す。茲に古典の國民化は完成すべく眞實なる者は遂に勝てり

黑柳勳氏著
ペン習字の意義及練習法教授法
四六判百頁　金貳圓五拾錢　送料金十八錢
[illegible]

賜台覽　黑柳勳編書
黑柳式ペン自習手本　中判布裝　定價九十錢　送料六錢
ペン三體千字文　折本雅裝　定價七十錢　送料四錢
實用ペン習字帖　折本雅裝　定價五十錢　送料四錢
正しきペン字の手本　中判布裝　定價九十錢　送料六錢
ペン書翰文習字帖　折本雅裝　定價六十錢　送料四錢
ペン手紙と葉書の書方　中判布裝　一圓二十錢　送料六錢
實用ペン楷書帖　折本雅裝　定價六十錢　送料四錢
發兌　大阪屋號

天德鑛泉
京城　赤星吾太郎
溫浴用ニハ　一瓶ノ開付デ一家安全
天德鑛泉株式會社　朝鮮總代理店　吉崎商店
[illegible]

インターナショナル石油發動機　甲級第一位
於各府縣展覽會金牌受領　於農林省比較審査
インターナショナルハーベスター會社　日本總代理店　合資秦明商會　京城出張所　京城黃金町一ノ一八一　電話本局長三二〇一番

寫眞　技術全鮮一（安全撮影ノ設備アリ）　出張撮影ス　寫眞材料販賣ス　京城黃金町　エム寫眞館　電本五九二

ピアノ　No1……650,00　No2……800,00　No3……1,100,00
山葉オルガン　號數　定價
1……45.00
2……55.00
3……80.00
4……85.00
5……120.00
6……150.00
7……180.00
8……200.00
9……300.00
10……350.00
カタログ贈呈
本町　京城　ヤマセ樂器店　電話本局一四七九番　振替京城一〇七五六番　第二營業所　本町ビルヂング（三階）

朝鮮語研究會編纂
朝鮮文朝鮮語講義錄　餘部あり
（一冊二圓◇六冊二圓八十錢◇全卷十二冊一七圓）
去る九月施行第三種試驗合格者は本講義錄購讀者多數なりし
普通學校朝鮮語讀本譯解　定價一部二十五錢

月刊雜誌　朝鮮語　第一號出づ　一部四拾錢
京城府黃金町三　朝鮮語研究會　振替京城一三二四七番

文官講師最高權威　中央大學
普通文官養成講義
小學校卒業したばかりの青年にて就職　判任官　見本進呈
東京神田　中央獨學協會

特製過酸化水素液
オキシフル
無害安全なる殺菌消毒藥として家庭に常備必要
朝夕其數滴を用ひて楊子を使へは齒を美白にし口中を消毒す
東京　三共株式會社　出張所　大阪、臺北、京城

商業登記公告　黃州出張所
[illegible]

商業登記公告　鐵原支廳
[illegible]

法人登記公告　平壤地方法院
[illegible]

商業登記公告　南原支廳
[illegible]

法人登記公告　長水出張所
[illegible]

商業及法人登記公告　京城地方法院
[illegible]

御月掛……を持った女性の
[illegible]

雉の競射　尾野大將も加はる
[illegible]

京城日報

天長節祝日

一

けふは七千萬の國民が、聖壽の萬歳を祝し奉るよき日である。我等の此日に於ていつも思ふことは、我帝國が、今上陛下の御代に於て、世界大戰を戰ひ、三大帝國といはるゝ地位に躍り、國民の文化的進歩と經濟的發展とは、その國家的威力の發揚を圖けて內包的にも外延的にも明治大帝の御遺業は、まさに完成の域に達したのみならず、更に文化史上に一大飛躍をなしつゝあることである

二

人類は大正時代に至つて國民思想の變動、社會生活の變調若くは經濟組織の動搖を見るに至つたことを少からず憂へてゐる。併しながら是はつまり現代の文化的國家に於ける必然の現象である。恰も人生の過程に於て、青年期の危險なる誘惑に遭遇する如きものであつて、個々その心身の成長を示すものに外ならぬ。何人も誘惑を敢うとするものはない如く、我等の成長を阻止しようとするものはあり得ない。日本帝國には唯斯くの如くして不斷の向上あるのみである。いつの時代にも競爭を感ずるものはあり今日に於ても文明の呪詛を高調するものはあるが、而も人類は總ての時間空間に於て退化しないのである。悠久の歷史に或る人種の退化を示し、或る國家の滅亡を錄してゐるがそれは人類としての退化と滅亡とに何の關はりもない。殊に我等の日本帝國には、現在にも將來にも過去に於けると同樣の進歩の連續があり、希望の實現があるのみである。さうして日本帝國は天壤と共に無窮であり、日本の國體は永久に國民の中心であるのである。

三

殊に本年は、普選の實施といふ點に於て劃時代的の意義を帶びてゐる。若し日本帝國の理念に牢乎たる自覺のないものならば、普選の實施を杞憂もするであらう。若し日本國民の皇室に對する關係に渾然の信仰を有たないものならば、普選の實施を悲觀せざるを得ないであらう。しかも我等は大正十四年を期して、日本帝國が一層光輝ある將來に一歩を進めたことを疑はぬのである。普選は日本に於て、特色ある發現をあらゆる方面に示すであらう。

四

我等の此日に於て特に喜びに堪へぬことは天皇陛下の御容態が近來ますく御宜しきを承はることである。陛下の御病は、國民すべての病であり、國家としての病であるともいふべきであるが、幸ひにも英明比なき、皇太子殿下の御聰明を以て政務を總括し給ふによりて、陛下には御心置きなく御靜養あらせられることは、皇祖皇宗が我國を加護し給ふものである。我等が此日に於て陛下の萬歳を祝し奉ることは、軈て日本帝國の萬歳を祝することである。

國定税率と釐金問題 何れを先に討議するか

日本は支那の主張を支持

【北京三十日發電】卅日の第一委員會にて國定税率と釐金撤廢の二問題が議題とされ居るも其何れを先に討議すべきかは列國政策の岐るゝものにて殺も注目に値し支那側は當然國定税率を先決問題としそれに依り自主權回收に直進するは明かなるも列國の多くは寧ろ釐金撤廢問題を先として自主權回收を承認せんとし居るも日本は日置全權が開會式に述べし日本提案中第一の國定税率承認案に就き範圍を設く關係上自然支那側の主張を支持することゝなるべく委員會の討議は結局日本の主張通りに落着するであらう

關税會議 外債整理基礎

四國借款團の決議

【東京電報】支那特別關税會議で決定を見るべき附加税金の使途に關しては原則として之を支那の行政費並に外債整理費に當てらるゝものであるが、之が爲め支那に債權を有する日英米佛の四國借款團は豫め其態度決定の要あり非公式打合せの結果ニューヨークに於て四國借款團會議を開き柏木日本正金ニューヨーク支店長英國銀行家アヂス氏、米國銀行家ラモント氏、佛國銀行家サビール氏の四國借款代表出席し去る十九日より二十一日迄三日間協議の結果、右借款團は關税會議に依る增徵金の使途は七項目に亘る決議をなし、其要旨は增徵金の四割は支那の政費に當つることを認め他の六割はこれを不確實債務の整理即ち延滯利子無擔保債務及び賠償代金等の一切を通じ一率に整理し增税を擔保とする新公債を發行し整理の目的を遂せんとするもので四國借款團は各本國に報告したが正金本店島大官を訪問し該決議を手交した右は關税會議外債整理の基礎となるものである

自主權實現期

支那側の三年說に對し 英國は五年說主張

【北京二十九日發電】三十日の第一分科會には支那側から國定關税々率案を提出して討議を要求するものと觀測さるゝが外國中には其處迄進んで討議するを好まぬ者もあるが結局は自主權實現の方法と時期の問題に集中せられるものと觀られ英國は支那側の三年說に對し五年說を主張せんとするものの如くである

段執政が

會議關係者に 芝居を饗應す

【北京廿九日發電】段執政は來る四日各國全權及び會議關係者、夫人連を招待し梅蘭芳其他名優の芝居を饗應する由である

奉軍の 裝甲列車

濟南で修理

【青島廿九日發電】露兵の運轉せる奉天軍の裝甲列車は目下濟南に於て修理中であるが右は蚌埠にて聯合軍に擊破されたとも云ひ又は裏切り者の爲め破壞され露兵四十名の死傷者を出したとの說もある

張宗昌討孫を急ぐ

聯軍の不統一に乘じ

【奉天發電】張宗昌は盛んに討孫を急いでゐるが北方聯の奇襲成功に山東の大軍を一擧に徐州に集中し、江蘇、安徽に應じ聯合軍又これに應援すべく奉天軍は京漢聯合軍の結束ゆるみたるに乘ぜんとするものの如し

張作相出征

【長春廿九日發電】張作相吉林省長は一日驛站に向け出征することになり顧問林中佐隨行の筈であるが之が爲め長春吉林に於ける郵便局等閉鎖され特產大豆の出廻りも杜絕せんかと危ぶまれてゐる

植民地豫算

新規事業尠し

【東京電報】植民地豫算も既に首相に提出殘局に提出された分は朝鮮總督府、關東廳、南洋廳で樺太は未だ提出されてゐないが既に提出された分では、朝鮮を除く外、僅かに新規事業は關東廳の旅大港改修、南洋廳の無電設備位のものである

兩陛下へ祝電

十月三十一日は天長節祝日につ

加奈陀總選擧

全體を通じて保守黨の勝利 閣員は皆ンナ落選

【倫敦廿九日發電】加奈陀總選擧の結果に就て今迄に判明しただけの結果によれば全加奈陀を通じ保守黨が首位を占め、首相たるマッケンジーキング外九名の閣員も落選した又保守黨首領メイハン氏も同じく落選した

東宮御所 觀菊會

は來る十八日

【東京電報】東宮御所に於ける恒例の觀菊會は十一月十八日

天長節祝日 拜賀式

午前十時半總督官邸に於て

三十一日天長節祝日に於ける總督官邸拜賀式は午前十時半から行はれる。此日いづれもきらびやかな大禮服をまとひ先づ午前十時半李王殿下（代理李王職長官）李堈公殿下の拜賀が行はれこれがすむと午前十一時から同十一時半までに各國總領事、領事、同館員並に其他の外國人の拜賀があり、午前十一時三十分から京城在勤本府並に所屬官署勅任官以上、續いて本府官房及各局の奏任官總代並に判任官總代各一名、京城府所在第一次所屬官署の長、京城府尹、特殊試驗場長、中樞院顧問長及顧問、參議、朝鮮貴族の順序に夫々拜賀が行はれる筈で、それが終り午後二時から祝賀會が催されることになつてゐる。因に本府奏任官、判任官總代は左の人々である。

▲官房秘書事務官、中島屬▲內務洪事務官、中島屬▲財務田中事務官、福村屬▲殖産池田技師、岡本屬▲法務渡邊事務官、南雲屬▲學務藤谷事務官、梅田屬▲警務田中事務官、鈴木屬

總督、總監より

李王李堈公殿下には兩陛下へ天長節を賀し奉る旨傳達方總督に依賴があつたので三十一日午前十時右執奏方宮內大臣宛電報を發する筈

齋藤總督並に下岡總監は天皇、皇后兩陛下並に攝政宮殿下へ天長節を賀し奉る旨三十一日午前十時電報を發すると

に行はせられ攝政宮殿下の臨御ある筈で御召艦の艦型は保留の通りである

豫算閣議

【東京電報】卅日の閣議にて豫算閣議は十一月十日より十六日迄に開催に決した

海軍定期進級

【東京電報】十二月一日に於ける海軍定期進級の範圍は左の如き範圍で決定の筈である

馬公要港部司令官少將　飯田延太郎
海軍兵學校長少將　白根熊三
橫須賀海軍工廠長少將　山梨勝之
軍令部參謀少將　鳥巢玉樹
軍令部出仕少將　小松直幹
大湊要港部司令官少將　四竈孝輔
鎭海要港部司令官少將　犬塚太郎
橫須賀海軍艦政部長少將　清水得一
任海軍中將
橫須賀海軍病院長軍醫少將　鈴木寬之助
海軍々醫學校長少將　雨宮量七郎
任海軍々醫中將
經理局長主計少將　永安晉次郞
任海軍主計中將
造船少將　鈴木圭二
任海軍造船中將

內鮮滿共通の 新鐵道輸送法案

近く鐵道省に提出

從來鐵道省の鐵道運送規則は朝鮮に適用されなかつたが去る大正十一年第一回鮮滿鐵道連絡會議の席上で第一草案が提示され之を改正して內鮮滿に同一法を適用すべく十一年八月滿鐵より希望條項を提出し其後著々進行中の處鐵道省でも止むなきに至つたが最近其草案が鐵道局に送付された同局では之について調査した上來月十日迄に鐵道省に提出し成るべく速かに實施するべく運送の際には鐵道運送規則として從來の營業法は廢止される筈である從つて同法案は目下八十四條に上り從來の營業法の三十八ケ條に比すれば遙かに周密にして且つ具體的なものであると

研究會の二潮流

憲本提携と政本提携

【東京電報】研究會の態度は容易に決定せず政局の前途頗る微妙なるものあるが此の解決に最も關係ある研究會內には最近相反する二潮流ありその一は青木、水野兩子等の策する憲本提携で之に反り政局の紛亂を回避せんとするもので渡邊、牧野子等もこれに與してゐる、青木水野子等は本會派に床次總裁を動かすの途は西園寺公を利用するに如かずとして頻りに近衞公を勸誘してゐると共に加藤首相も亦、同公の歡心を買ふに努めてゐるが一方公に對しては友人有馬賴寧氏その他が自重を促し同公も未だ動かざる如くである、此時に當り小笠原伯等を由來政友會に好意を寄せない一派は逃二派政本合同派着くは提携を完成して來議會に邁進せんとしこれまた近衞公を自派に引入れんとしつゝあり斯くて同會の動靜如何は目下その統一を失ひ今後如何に進展するやは注目されてゐる

朝鮮の銀行は 合併するがよい

其他の希望に就て 松本銀行局長語る

【東京電報】朝鮮の銀行界は歐洲戰爭の好況時代の事業熱に刺戟され程度膨脹し爲め大整理を保ち居るも尚吾考すれば銀行數は現在三十三行あるもこれを合併して漸少數の有力銀行とする事、從來內地の株を貸出したる所謂多少ありしも今後は産業方面に貸出すこと朝鮮は產業地にて低利を要するに日歩三四錢なりこれを一層低利とする必要ありこの爲め銀行大合同を期して預金協定を勵行し貸金利子の引下げ等を行はしむることが必要である

英外相へ ガーター勳章

を授けらる

【ナウエン無電卅日放送】英國皇帝陛下は現外相チエンバレン氏のロカルノに於ける功績を認めガーター勳章を授與された

印度總督

ウッド氏任命

【ロンドン二十九日發電】英國保守黨下院議員ウッド氏は英領印度總督に任命された

辭令

【東京電報】本府鐵道局技師　岡俊雄
文官分限令第十一條第一項第四號により休職被仰付

京城府の税制整理

本府も道も贊成

各方面に異常な衝動を與ふ 來年度から實施

本紙が逸早く報道した府の税制整理は各方面に異常な衝動を與へつゝあるが既に主務課である府税務課に於ては馬場課長自ら作成した

整理案は府尹及び理事官に提出され目下審議中であるが馬野府尹も今日の社會狀態よりして整理の必要を痛感して居り、大體に於て賛意を表し此程本府及び道廳の內意を訊したる處、異議なく賛成なので來年度は是によつて府民の權利增進をなす事になつてゐる元來府税の賦課は一、國税、二、地方税の附加税、三、特別税の三種になつて居るが是によつて府に徵收さるべき税額は國税に於て

△市街地税附加税　十四萬八千九百廿七圓
△所得税附加税　三萬五千六十圓
地方税の附加税に於て
△家屋税附加税　十二萬七千七十五圓
△車輛税附加税　四萬八百十三圓
又特別税として
△營業税　卅五萬五百四十二圓
△戶別税　十一萬八千二百廿七圓
△雜種税　七萬九千八百九十六圓
△助興税　三萬八千八百圓
△遊興税　二萬九千圓
△特別所得税　一萬九千四百圓
△特別戶別税　三千二百圓

となり税制整理の範圍となる物は

獨立的

なる特別税のみになる譯である、併して此整理の根本方針は

一、府民の負擔の公平を期す
一、不合理なる税を良税となす
一、社會政策の見地から上に厚く下に薄くなし
一、以て府民の納税觀念の良化に努め
一、時代の進運と税の調節を保たしむ

の五點にあるが、府の整理の大本は本府の方針によらねばならず、本府に於ては來る十六年度に於て國税の一大整理を行ふべく目下その準備をなしてゐる狀態であるが府としては、本府と同じく十六年度に府税の整理を行ふは、此の社會發展の趨勢をあまりに認めぬ事になるので

本府の　內意せる整理方

さすらひの 白系露人に

市民權を與へる

【東京電報】ロマノフ王朝倒壞以來日本乃至世界各地へ流浪の旅を續け居る亡命白系露國人も今回在日ロシア人は駐日露國大使館より十一月一日より明年四月三十日迄に大使館又は領事館に申請せば更めてロシア市民として登錄し完全なる市民權を附與すとの布告を同大使館より發した斯くて白系露人も赤き市民權を與へられ懷かしき故郷入りも許さるゝこととなつた

賦課税の 公平を期す

雜種税も大變更を施す

此の更正さるべき營業税は銀行業、保險業の如きものは別として物品販賣業の如きは

卸賣上 金額に於て税率は米穀其他利益の僅少なるものは萬分の七及吳服太物の如き利益の大なるものは萬分の十となり小賣賣上金額に於ては米穀類などは萬分の十四、吳服類は萬分の廿となつてゐるが▲物品貸付業▲洗濯業▲寫眞業▲倉庫業▲料理店業（藝妓花代を除く其他の收入）▲貸座敷業▲湯屋業▲理髮業▲代書業▲遊戲場業は何れも收入金額千分の五が千税となり、瓦斯電氣供給業は千分の十、軌道業は千分の七分五厘、運送、旅人宿、

飮食店 業は何れも千分の三下宿業は千分の三白布、肥料、醬油其他製造業は萬分の七印刷出版業は萬分の廿請負業は萬分の十七となつてゐるが、周旋、仲立、代理、無盡、問屋業は報償金額は千分の十現物賣式仲立業は報償金額十分の廿五信託業は報償金額一萬圓未滿千分の十五、一萬圓以上十萬圓未滿千分の廿五となつて居り問屋は此の收入金額を報償金額の點にかゝり一例をあげると同税の

免税點 は一箇年の賣上金額千圓未滿又は收入金額百圓未滿の營業者には賦課せぬ事になつてゐる。然るに賣上金額及收入金額は總ての營業の範圍、資本元金なども含んでゐるので千圓の賣上收入があつてもその純益が十圓位の場合もあるが、報償額は純益であるので此の純益と總賣上を同一に見るのは頗る不合理を極めてゐる事になつてゐる、故に府に於ては營業税は此の點の整理だけをなす事になり報償金額の免税點を引上げ賣上金額、收入金額の免税點を引下げて綜和を計る事になつてゐる、此改正は極めて小部分であるが、洗濯業其他の營業者は皆

恩惠を 受ける譯であり納税觀念の良化を誘發する處大なるべく、又整理は、此外に雜種税に於て大變更を施し他にも相當馬野府尹の抱持せる理想及高徵課長の方針を具體化して税賦課に公平を期する筈である

る事態は無難になく、營業税は特別税中最も大なるものであるに鑑み、府に於ても慎重なる考慮を拂つてゐるが元來營業税は各種營業に課せるもので常に民間に於ては惡税と稱されてゐるも既に過去十年間課税をなして來たものであり

惡税も 十年賦課すれば良税となるの譬へによつて現在は營業税も立派な習慣を形造りつつあり、殊に卅五萬圓に及ぶ大税を二割も引下げて天引くことは府の財源上に影響する所甚大であるので、府でもかゝる事は絕對にせず殊に該税は大正十六年度の國税の整理によつては國税に繰入れられる可能性があるので、府に於ても現在甚に大變革を加へる事は當を得た事に非ざるので、大なる不合理だけを除去するに留める事になつてゐる

仲買委員長

田中氏再選

昨夜以來改造派の運動から俄然注目されるか興味をひいてゐた京城仲買人組合委員の改選は豫定の如く旭町倶樂部に於て行つた出席十七名無記名投票を試みた結果左の如く田中委員長の再選を見た委員長以下各委員左の通り七名である

委員長　田中友吉
副委員長　吉井友之助
會計　市川幸次郎
委員　有田季
同　洪股柱
同　李賢青
同　金膽龍

茶話

産米增殖計畫も被告拔ひにされてゐないと云ふところを見ると▲金額は議會が出來ぬとしてもとにかく來年度豫算に芽を出すことだけは總督の顏色でほほ推測が出來る▲然し其の筋では秘密にして居るつもりか知らぬが此頃鮮の評判がどしく內地で新聞にすつぱ拔かれるのは一體どうしたものか▲そしてすつぱ拔かれたあとから大騷動をやつて種の出どころに血眼になつて居るなどはこれほど間拔けたことがあらうか▲結局すつぱ拔いたものが勝利と云ふことになる▲總監の病氣も大いに良好と云ふ話▲産米增殖と云ひ總監の快方と云ひ明けゆく朝鮮に曙光を認めたやうな氣がする、先づ安心したまへ▲京城の市民大會から選出した上京委員が群山で大講演をやつた▲馬島頭が獨眼流の演說一郎君で一座松山代議士に、大村君、多木君、それに李角君も加はつたと云ふ話し▲群山市民は煙火を打あげて此の委員諸君を歡迎したと云ふから上京委員も大いに張氣がよかつたとは渡邊君のこれも土産話し

體育デーの運動競技

十一月三日の體育デーに府主催り、朝鮮に內地各中等學校十六校、體を以て新設の京城運動場に於てより二組宛隔ち三十二組が出場す、競技生徒の行進體操や、トラックることになつてゐる。

神宮競技 第三日目

て十對二後半に十七對零で、櫻井高女（關東第一）を破つた。▲市岡高女（近畿第一）は前半六對零後半六對四で、長岡女子師範（北陸第一）に勝つた。

女子庭球式庭球三回戰

軟式庭球復試合

ジュニアダブル庭球

【東京電報】

帝大勝ちて 十一對零立教敗る

駿台勝つ

一木邸の……

京日案內

醫學博士 渡邊晉
皮膚（皮膚病一般、美容手術）
泌尿（淋病・梅毒）
性病科（黴毒、淋病、下疳）
診察時間 朝九時より午後一時 午後四時より七時 但シ日曜祭日ハ午後四時まで 入院隨時
京城黃金町三丁目一九八（日本生命ビル裏角） 電話本局八九四番

五號活字十五字詰五行一回壹圓五十錢以上一行毎ニ貳拾錢增料金ハ前納ノ事

採用 少こしく國文事務に理解する御方を弊店の營業店員として招聘致し度し 京城府貞洞二十五番地 菓子製造所 フローラ

貸家 二階八疊六疊四疊半 床二間 電話本局二番へ御照會

聖天 日曜と午前 …

毛糸 ビクターと云ふ太糸よい糸が參りました この糸ならきつと御滿足 見本は京城本町

萬病 必治の最新法

珠算 特設授業

寫眞 修整技師要名入用 本人來談ありたし

恩給 立替即時取引 京城府古市町三五 江州屋本店

養女 に貰はれたし 年齡十五才高小二年在學中相當な御方に貰つて頂きたし 姓名在社

外勤 內地人社員招聘 京城南大門通二丁目 日本生命保險朝鮮支店

毛糸 諸糸品の御入用は今 京城櫻井町二丁目 青山糸店

空罐 空瓶空樽荷造材料 京城黃金町七丁目

鷄餌 養鷄家の最苦心する鷄餌 京城府古市町 澤浦商店

買入 御不用の洋服類及買入ます

電話 公債勸業債券 格安賣物あり

電話 各局電話賣買

月極 辨當仕出し

特別案內

御宿 安く御宿致します 京城太平通貳丁目二九七 三好館

オリエントレコード 新譜發賣

日本で一番よく賣れる

こんな面白い 十一月新譜

ORIENT RECORD

長唄 鞍馬山（金マーク美裝ケース入三枚續）
長唄 俊寛（金マーク）
長唄 五條橋 勝本附（紫マーク美裝ケース入一枚續）
スーペニール（金マーク）
ユーモレスク（金マーク）
新口村（美裝ケース入金マーク二枚續）
太功記（尼ケ崎の段）（二枚續）
小唄 平和節
小唄 小原節
俚謠 木曾節なかのりさん
俚謠 藪原節ホッチヨセ節
大津繪、磯節
びんほつ、ぞめき
落語 謎の美人（二枚續）
筑前琵琶 坂本龍馬（二枚續）
尺八 六段
太郎のラジオ
スパニッシュセレナーデ
天國と地獄
磯節、十日戎
三十三間堂
新酒場の唄
森の奴

特別映畫說明 心配御無用（金マーク美裝ケース入三枚續）
映畫說明 すたれ者（二枚續）

名人揃ひのワシ印十一月新譜を御聞きになりましたか……（月報總目錄を進上げます）

日本で一番信用のあるニッポノホン蓄音器

最新形 シホンニー號

外形優美……發音明快……耐久無比 何一つ缺點の無い理想的の蓄音器

定價金八十圓

株式會社 日本蓄音器商會京城支店 京城府黃金町

之は耳よりなはなし

三百六十圓が五萬圓になる

利子で安樂に生活出來る 窮民防止の貯金會

家に充分なる世帯道具もなき爲め千…或は疾病老後天災等の際り知る事の出來ない不時の出來事の爲め悲しいどん底生活に落ち果しかるべき人生も不安苦惱に陷らねばならぬ哀れな人々を救ひ延ひてはそれによつて國家にも御奉公したいと云ふので現在仁川の郵便局長阪久松氏は内鮮各方面の

篤志家 の同意を得て大正十年紀元節の佳辰を卜して龍仁郡水源に本部を、財團法人五寶貯金會と云ふものを創設した、その方法は月掛にしろ一時掛にしろ要に角三百六十圓を掛けて六十年經過すれば五萬圓になると云ふもので、五萬圓になつても子々孫々に至るまで元金は一厘たりとも手をつけさせず利子のみ拂ひ戻すと云ふのであるが

五萬圓 になれば利子のみで三千五百圓からあるので生活の脅威を受ける事はなく放蕩息子に紙幣を濫費される事なく政府は之によつて國家事業の一端に助力する事が出來ると云ふ趣旨であつて數十名の委員と云ふ中に數名の顧問があり朝鮮では有賀殖銀頭取、渡邊遞信局長、弓削鐵道部長等をはじめ、在鮮の高官や實業界の巨頭が顧問として事務一切の保證をしてゐる。大正十年創立當年の加入者は八百十人であつたが本年四月十日現在の調査によると

加盟者 は總數一萬八千五百五十名でその内一萬八千七十三名は内地人、殘りの四百八十六名が朝鮮人である、その五寶貯金會の勞務者で事務の取次をなしてゐる仁川郵便局長阪久松氏は語る

創立當時は八百餘名で極く少數でしたが現在では一萬八千を突破いたしました事業の性質から申しますと組合にその進歩が遲い様です。それと申しますのも會の維持費や宣傳費がある譯でなく善智識を目標として立つてゐるもので、而も眞面目に國家を憂へ

子孫を 思ふ人々が増加して行く事は心強い事です殊に折角朝鮮で創立されたものがその加入者の大部分が内地人側で占有されてゐる事は甚だ殘念に思ひます。三百六十圓の預け入れから申しますと一期掛が大部分ですがそれも必ずしも富裕の方が多いと云ふのでなく、退職者などがその資金の一部を割いて加入なさる方が多い様です、殊に最近引掛けの方が段々増加しました事は眞に喜びに堪へません、釜山驛長なども本年進んで御賛同加入下さいましたがこの八月には郷里岩手縣水澤小學校の爲めに公益財團法人貯金會員に御加入下さいました（寫眞は阪仁川郵便局長）

朝鮮女子庭球代表 準決勝で敗る

試合時間一時間十分 空前の大接戰を演ず

【東京特電】競技會女子庭球式競技に朝鮮を代表して出場した大田高女須々木古田組は二十九日三十日戸山學校コートに於て奮鬪し田口組は第一回に於て東京宇田川中山組を破りしも二回戰で埼玉の持川、沖田組に敗れたが須々木、古田組は無人の境を行くが如く一回戰は東京品川高女の藤高木組を二回戰は埼玉の中村能取組を三回戰は東京鴻見石井組を四回戰は鹿島の中水宮崎組を五回戰で東京吉野高木組を破つたが準決勝戰で熊本の高島小野組と相對し試合時間一時間十分の白熱戰を演じたが惜しくも左の成績を以て惜敗した

熊本（高島小野）九―七大田（須々木古田）

決勝戰

熊本（高島小野）五―三津山（田中平井）

兩者全力を盡し殊に古田絶えず敵を壓しつゝ三對三となり小野（熊本）前衛盛んに活躍して四對四となり兩軍益々伯仲し五對五となり五分休憩後再び接戰を演じ遂に熊本組は大田組を破る（試合時間一時間十分）

市村座 四十萬圓で賣物の出る

【東京電報】江戸時代より由緒深き下谷區二長町にありて一方の派をなしゐる劇場市村座は財政狀態窮迫の爲め四十萬圓にて賣物に出た、原因は劇界の策士田村氏逝去後株式組織とし七名の重役を置きしも内訌と財政難の爲め斯く危機に瀕したものである

大邱の女將殺し 懲役十二年

【大邱支局特電】大邱府北内町下村料理江戸家の女將江藤ゆきえを殺害して大邱警察署山巡査部長外二名に瀕死の重傷を負はせた殺人及殺人未遂の被告岡田熊太郎（三〇）の犯罪言渡しは卅日午前十時大邱地方法院第一號法廷で開かれたが杉浦檢事の求刑通り懲役十二年の言ひ渡しがあつた

原金と清光館を 組合から除名

ごたくゝ續きの旅館組合 遂に大英斷に出づ

同組合では大決心をもつて紛擾の源となつた原金旅館及清光館に對して斷然除名處分をなす事に決定し發表を見る事になつてゐる

紛擾の 起りは原金旅館が京城の發展につれて地の利を失つたのでその挽回策として一策を案じ門內旅館に二三の非行があると稱し、あり京、孫鄭火館の三旅館を誘き込み組合員數名をも加盟させて門內旅館協會と言ふ團體を造り

協定書 を作成して要路に運動したので、組合に內亂を生じたのであるが京城は以前は本町筋を中心として發展して來た結果宿泊させてみたが停車場の關係から驛に接近してゐる各旅館が繁昌する様になつたので同旅館は此の際組合と分離對抗して何とか

團體客 の蒐集をなさんとしたものであるがその門內協會は二つの組合が設立される事は取締上困難を生じるので、殊に新しい門內協會に反對をもつてゐないので、何とか組合に解決方を懇望したので組合では役員會を開催した結果協會に蹴躓せる者を勸誘した原金旅館淸光館の外は組合に復歸する事になり、かくて

騷動の 原因たる二旅館の除名をなして一ト段落を見るに至つたのである。右に就て組合長の新田又兵衛翁は語る『問題をこゝ迄こぎつけるには頗る隱忍したのであるが遂に二旅館が反省せぬので不止得此の處分に附した譯で、世間を騷がした事は眞に面目ありません、二旅館は組合を除名されても營業には少しも差支へないので何等の痛痒も感じません、組合といつても現在のやうでは其の關係者が集つて飲食する位のもので營業上の何の效果あるものでないから私共では強いて組合の御世話入りをしてゐる必要もないのです』と繰返してゐた

政友會支部長を 石で半殺し

宮城縣の補缺選擧に 憲政會壯士の暴行

【仙臺電報】今回の宮城縣補缺選擧で憲政會の村松恒一郎氏が當選したが之より先政友會派は壯士を派して政友會側有權者を脅迫し投票を…右壯士は政友會側應援の政友會宮城縣支部長齋藤良吉氏に對し大石を投げつけ瀕死の重傷を負はせ生命危篤に陷つた犯人志賀鐵四郎は憲政派事務所に潜伏中を正午頃逮捕されたが政友會側では警察部長の不公平を詰問し本部に調査員の派遣方を電請した

準決勝戰て惜敗した須々木古田組

神戸選出の代議士 全部當選無効

卅日判決言渡さる

【大阪電話】昨年五月の衆議院議員選擧に於て當選した神戸市部選出代議士は三十日午後大阪控訴院西田裁判長から全部當選無効の判決言渡があつた因に同市部選出代議士は中西三氏である、砂田重政（政）森田金藏（憲）折原巳一郎（本）

備考 この事件は神戸市の選擧に人事券を以て代理投票せしめたといふので有權者白石彦次郎外三名から選擧長石橋神戸市長を相手取つて選擧無効の訴訟を起したもので二年越しに判決言渡しがあつた譯である

藤蔭會の後だて（三）

情熱の女―藤間靜枝

たとへぼろを着て五條の橋の上を踊つてあるいても……靜枝の踊を見きわめられるまで……

踊らした彼女の熱と意氣とはすべての人々に買はれずには居ない。殊に畫家、音樂家、小説家と云つたやうな藝術家達は忽ち共鳴して彼女の藝術の太い線を一層明確に育てあげるべく、後援を組織した、後援會から頼んだのでもないのにいつの間にか東京には一つの大きな

◇……**後援會** が出來てしまつた。之が藤蔭會で、この會が出來てから、靜枝は益々奮鬪して古いものは益々みがき、新しいものをどしく發表して、後援者の期待に背かなかつた、京都でも五年前成瀨、本野など京大の若手教授連を中心に京阪の藝術愛好家達も大乘氣になつて藤蔭の向ふを張る様な後援會を組織して、少くとも年に一二回は京阪で靜枝に踊つて貰ひ度いと云ふので、既に第一回を

◇……**京都の** 美術倶樂部で盛大にやつた事がある。踊りが濟んでからも、靜枝を囲んだ連中は彼女の藝術をたゝへ、彼女は連中の熱意に感激して『私は皆さまの厚意に對しても命の限り勉強しなければなりません、たとへ襤褸を着て五條の橋の上を踊つてあるいても、あれは靜枝の踊りだとしつかり見極められる様になるまで』と涙ぐんだ。其の成瀨氏の洋行や彼女の大病やに妨げられて第二回は實現しなかつたが、もう

◇……**助かる** まいと醫者さへ言つた大病から、再び復活した時彼女は松竹から招かれて大阪の松竹座の初舞臺を踏めた。其時の彼女を見たものは本紙に涙ぐまされた。大病直後の彼女は未だ流動物以外のものはとれなかつた。樂屋には醫師看護婦がかつぎ込まれて居た其處から二回興行が盛んに行はれて澤正以外のものはみんな悲衣行だつた。新築の松竹座も勿論二回だつた。同じ松竹座の指揮の

◇……**洋樂部** には音樂家の原田潤が指揮棒をとつてゐたそしていくら松竹の常客を以てしても原田潤は二回興行は藝術を損ふものだと云つてがえんぜず一回丈けで歸つて行つた。其間じ時にやつれた靜枝はおもゆをすゝりながらお夏狂亂を徹夜二回興行に踊り樂屋にかへつて來ると昏倒に陥れた

は未明から松竹座附の若い女優達に振りつけをしてやつて稽古を見て居た。觀客からは降る様な同情の手紙が舞込んだ。靜枝は『何千萬人の

◇……**無關心** の御客で大入にするより斯んな熱心な御客の少數の方が私はどんなに嬉しいか知れない親切な手がみは私の一生の思ひ出として額にでもして保存して置き度い』と語つた。減外に自分の藝術の價値を聞ひながら、自分も亦何物かを掴んで來やうとしてゐた靜枝は病氣に妨げられて未だ其意を果さないが、本社の招聘で近日來城したならば、美しい鮮人の服裝や珍しい食物から又新しい何かを見出してゆくであらう。そして其等は、彼女の舞踊から必ずや或る物を得ねばならない實質は靜枝さんの『紅薔薇』の舞姿で誰かな若い女性を紅薔薇にたとへたもの

京城は犬の病院

入院もさせる

野犬狗の多い京城に家畜病院が一軒しかなく愛犬家は不便を感じてゐたが今度陸軍獸醫學校の出身で獸醫の山田不二雄氏が太平通り二の一六（新府廳舍前）に家畜病院を設け犬猫牛馬羊豚の診療や狂犬の豫防注射、ヂステンパーの特殊療法を行ひ重病の家畜は飼主の希望により入院させて治療する事になつてゐるこゝの病院長さんは柔道三段の腕前をもち畜生の命の恩人となるべき山田さんは柔道師範などもしてゐるが愛犬家が最も恐れる狂犬病について騎兵學校卒業後多年東京で研究し來り以來各牧場の嘱託獸醫などとしてゐたが和田鍋友會長や愛犬家などの慫慂により開業したのである

三券番から 美形連の出演

藤間靜枝女史を迎へて 券番側の應援

舞踊界の名人藤間靜枝女史の來城について京城の三券番では大いに歡迎することに決し七、八兩日の舞踊には長唄吾妻八景と元禄花見踊をプログラムの中に加へ地方として三券番から選り拔きの美形連が出演し靜枝女史が踊る事であるから兩夜とも一段の花を添へるであらう。出演者は左の通り

七日

明 太郎
同 梅香
同 多美
同 小三輔

八日

三味 百太
同 丸丸
同 芳奴
囃子（太鼓） 一若
同（大鼓） 桃葉
同（小鼓） 久松
後見 その
同 たみ
唄 三平
三味 多美一
同 三代子
囃子（大鼓） 菊次
同（同） 多鶴
同（小鼓） 五若
同（同） 加代
後見 光菊

（七日と同じ）

買ひ好い店主義で 徹底的に實行

一日から三中井の掛文拂

秋の大市について掛文拂の季節が來た、この間創業第十五周年の大賣出しをした本町の三中井呉服店では吉例によつて十一月一日から五日まで掛文拂の大賣出しをするが、かねて同店では

顧客に對し て『はいり易い店、買ひよい店』としての使命を高める爲め店員間で種々研究するところあり、記念賣出しにつゞいて、大祭の繁盛時箇人の出盛る折をねらつて顧客心理の研究に苦心した結果からこんどの掛文拂ひを機として一層其の方針を發揮し『はいり好い店、買ひ好い店』

主義を遺憾 なく實行することゝなつた『別にこれといつて特別な方法ではありませんが、店を出來るだけ開放的に親切な店を作し品物を豐富に取揃へてお客さんの心のまゝ自由に選擇が出來るやうにするのです、そして小物一つのお客様にでも粗末がないやうに店員の態度を十分嚴重にしその上少しでも安いといふ感じを受けて貰ふやうにとの一同の申合せでそれを嚴格に行ふことです

六十何人の 店員が全部でお客様の氣持を尊重してかゝりたいと思つてゐます』と西村氏の話

名物 文化まんぢう

京城名物として最も評判の高い文化まんぢうは近藤博士の受裝に從ひカルシユーム臓を調合販出されたる營養滋養劑や消化にも拘らず風味も良と云ふ珍しい饅頭なので何時も鮮々なく内地まで發行されて居ります

米村辯護士 執行猶豫となる

【東京電報】高松平兵衛を射殺した赤化防止團長辯護士米村嘉一郎は二十日東京地方裁判所に於て懲役一年六ヶ月（二年間執行猶豫）の判決言渡しがあつた

明治町の火事 火災保險から出火

卅日午後九時府内明治町二の四大化火災生命保險會社支店川島方二階から出火したが消防隊の活動により二階の一部を焼いて鎮火した、何分附近には鑿化病院もあり人家稠密せる處とて一時は大騷ぎであつた

太平町より

東京でも大阪でも電球の切れたのはたまの形が存してゐるものに限つて電氣局なり會社が無料で交換することになつてゐる▲おそろしく高い料金を取つてゐる京城の電氣會社では、電球がきれたら又會社で新しく買はなければならない▲東京や大阪の電話局では交換手から便宜上加入者が問合はせた場合時間を教へることになつてゐる▲京城ではお教へしないことになつてゐますからとポンと刎ねつける▲ところでそれ程能率を障害されるほど能率が好くないことは不思議の一つだ

庭球準決勝戰

▲竹早組（關東第一）は前半に於…これに依つて決勝戰に竹早組對市岡高女となるに付一日午後一時から開始の筈。

京城運動場で…る。野球は京中、龍中、…

京城府告示第三三三號

來ル十月三十一日天長節祝日ニ付當廳ニ於テ御眞影拜賀式擧行候條同日午前十時ヨリ同十一時迄ノ間ニ於テ府民一般隨意拜賀セラルヘシ但シ服裝ハ『フロックコート』若クハ相當服以上トス

大正十四年十月三十日

京城府尹 馬野精一

宮崎式ペーチカ
發明の權威
完全燃焼 絶無煤煙
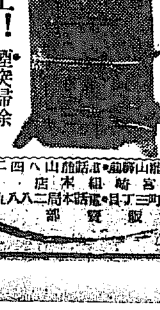
特許 新案
特色と効果
一、放熱強大
一、燃料節約
一、保健衛生
○煤煙防止!! 煙突掃除を要しませぬ
新發賣品【型錄送呈】
京城府龍山漢江通 宮崎組本店 電話本局二八八九 販賣部
▲高評嘖々!! 注文殺到!!!▼
無煙裝置の實驗毎日御覧に供します。

佐々木胃腸病院
京城明治町一丁目七六
入院隨意 電本三八十三 一七一六

事務服のシーズン來
和洋服御用
寸法、大寸、中寸ノ二種
高野製作所
京城本町一丁目五十一番地 電話本局二二二六

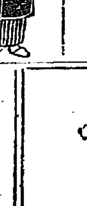
金銀白金
細工の御用は本町の徳力へ
承ります
電話本局三九三九
徳力

外科 植村病院
院長醫學士 植村俊二
京城永樂町二丁目
電話本局一七九二 三二七二
電車永樂町又は商品陳列館前下車

少資金で素人に出來る商賣

模範全乳
東亞牧場

洋鐵鋼鐵道船舶 土木建築材料其他工業諸器械附屬品商
角野商店
釜山幸町

ベナン 石鹼
三共特製のお使ひ心地よき優良品であります
ベナン三ケ入75錢外 德用同様ベナンもあり
東京室町 三共株式會社

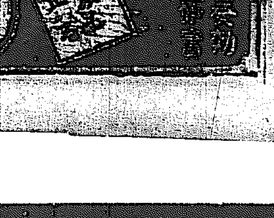
キリン メ早キ りん病 藥
ベリール
竹村製藥所

再生の春（3）

長田秀雄作　小寺耕嶺畫

あらしの曲（三）

「小倉か、もうぢきだな」

顯二は、淋しい微笑を見せりながら、獨言のやうに言つた。

「もう何時？」

祭江は、まだ不安な眼をして、そつと男の顔を覗き込んだ。

「十二時少し前……もうぢきさ」

下車する人よりも、乘る人が多かつた。この列車にも三四人の百姓らしい男が、どや〳〵と入つて來たが、どこを見ても空席がなささうなので、入口のところにぼんやりと立つものもあつた。背にした大きな荷包をどしんと床へ降ろして、無理に腰かけてゐる人の膝へ割込んで行つて腰かける老人もあつた。

汽車は滑るやうに動き出して、驛を離れた。

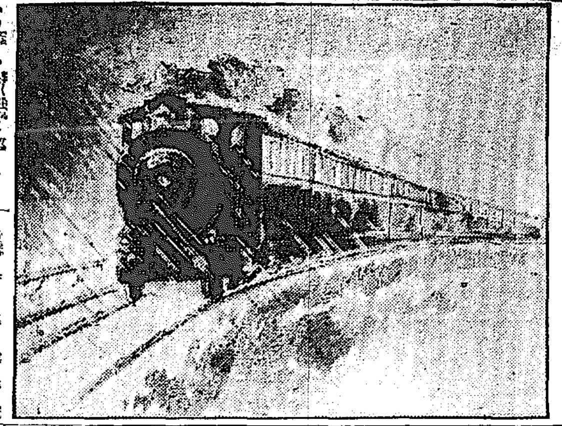

暴戰する汽車の魅力に反抗するかの如く、益々狂威を逞しふする暴風雨の音は、乘客の心を一層暗くした。

目を覺ましてゐる人々の間にいろんな會話が交はされた。

「聯絡船が出るでせうか？」

人々の話を聞きつけた祭江は、同じやうに不安な目色をして、同じ疑問を顯二にしたのであつた。

「さア、判らないな。しかし、そんなに大したこともないだらう」

顯二は、態と氣輕く答へて、相手に力を落させまいとした。

「でも、隨分荒れてるんですよ」

祭江は、なんだかぢつとしてゐられないやうな焦躁に驅られながら、暗い窓外を覗いた。

「あんなにひどいんですものね、海の方は私、よつぽどだらうと思ふわ」

「なアに、そんなこともないだらう」

相變らず平然たる態度で言つたが、しかし顯二も先刻から天候のことが、大分氣になり出してゐるのであつた。この暴風では、或は聯絡船は途絶するかも知れないといふ不安は、一度に彼の心にもあるのだつた。

「聯絡船が止まれば、それまでさ。またなんとか思案もあるだらう。……それに、この嵐にしたところで、そんなに長いことぢやあるまいからな、明日になつたら、案外けろりとしたやうに天氣は上くなるかも知れないよ……今夜一晩さ。仕方がない」

「門司に泊るんですか？」

好奇と、不安と、ある歡樂の豫期と、いろ〳〵に錯綜した心の戰きを示しながら、祭江はさう言つて、愛に燃ゆる眼をちらと顯二に向けた。

「まア、さうするんだな。仕方がない……」

口ではなんでもないことのやうに言ひながらも、遂に顯二にも二人の前に幸福が近づいて來たやうな、ある甘い享樂氣分を豫感しないではゐられなかつた。

聯絡を立つた時から既に女の全部を占有してゐると信じてはゐるけれども、しかしそれはまだ痒いところへ手が届かないやうな、焦つたい氣持であつた。それが半ば期待するやうな聯絡船途絶といふことになれば、そこで初めて幸福が實現するやうに彼は思ふのであつた。自分の彼女に對する本當の感心は、そこから初めて第一歩を踏み出すのだといふ氣が、彼にはするのだつた。

さう思ふと、この恐ろしい暴風雨も、顯二のためには彼とその戀人の前途を祝福する音樂の音のやうに、デリケエトな交響をその耳へ傳へるのであつた。もの凄い風の音が、宛かも天使の囁きのやうに聞えるのだつた。

「あゝ、あらしの曲よ！」

彼は、思はず心の中で口號んだと、なんだか遙かに自分は、今あり限りなき幸福の前途にあるやうな浮いた感じがして、彼は譯もなく自分の存在を喜ぶのであつた。

「……でも、門司へ訛かやつて來るやうなことはないでせうか」

祭江はまだそのことに拘泥つてゐるらしく、また暗い顔をしてそんなことを言つた。

顯二は、忽然として幻滅に陷つた。彼女の一語で折角の美しい空想も滅茶々々にされてしまつた。彼は忽ち苦の現實へ引き戻されたのだつた。不愉快な表情が、みる〳〵彼の顏面に擴がつていつた。

「……」

顯二は、返事がなかつた。

「皆さまに一つお斷りをいたします……」

そこへ、一人の車掌が入つて來た。——暴風雨のために關門聯絡船は、遂に途絶してしまつた。それは、暴風のため今晩は門司へ一泊して頂きたいといふ報告であつた。車内には忽ち喧騷の渦が卷き上つた。

學藝界

◎俚謠唄歌發刊　安東縣の中村四袖氏が俚謠界に復活した。と同時に俚謠雜誌「唄歌」を新春一月から發刊すべく企てた。募集俳數は無制限、誌上互選一人一首。その他俚謠短信等投稿歡迎。以上第一回締切は來る十一月三十日。會費は毎月五十錢。投稿は安東縣大和橋通り九丁目二中村四袖宛。詳細規定照會は京城旭町一ノ九二高野宵灯宛のこと。

◎アルス婦人講座　講師は現代一流の學者。內容は現代婦人のあらゆる標準的修養資料五十科目を網羅してゐる。詳細見本は東京小石川表町アルス社へ申込めば送る由。

◎鐵原川柳大會　不二農場福田氏金融組合理事小倉氏等の發企で三十一日開催同好の出席者十數名。

◎翠紅會第二回展覽會　石川丹麓、石山喜代、山下紅畝氏等門下生の日本畫家の翠紅會では三十一月から十一月八日まで東京本郷區切通坂上帝報社內で開催。

◎茶谷みよし氏（俳人）十一月上旬入城の豫定。

◎高橋旻沙郎氏（俳人）同上

ケヤキ句會（大邱）

色鳥や吹かぶさりて磯巻　休山

若過ぎし仕種車や稻運ぶ　鳳人

色鳥や帶引きづり御陵番　梅威

色鳥の昏ほがらかや森の朝　九牛

色鳥の梢下に戻りけり　青陵

色鳥の聲のみひゞく深山哉　櫻溪

色鳥や邑內近き頌德碑　月峯

多佳吟社（全州 曉天報）

鶏頭の盛りの寺に詣でけり　竹翁

鶏頭や土塀の隈の古丸太　吉備郎

星月夜森の一つ家灯り居り　失名

鶏頭や手紙投げ込み郵便夫　一輪

落水の音笛吾るゝ山田哉　龍也池

漁火の消えゆく海や星月夜　石三斗

周夜の干されし垣や鶏頭花　裸堂

落ち鴫待つ親の冷えや星月夜　櫻洲

灯さで語る二階や星月夜　曉大

華垣氏追悼句筵

コホロギ句會主催

コホロギ句會の中堅大橋華垣氏の訃報に接した同人達はどんなに驚き且つ悲しんだか知れない。二十七日午の初七日の忌日をトして華垣氏方に相集り追悼句會を催した。戸の隙間漏る晩秋の夜風に揺らぐ香煙、法の灯の幽かな音も更に新しき涙の種…靜寂な空氣の裡に互選を終へて散會したのは十一時過ぐる頃であつた。

短册や白き把りて暮秋の句　左人

柳散る戸ゆもの木魚聽くは　寅耳

柳散る池の面冷ゆ月うけて　柯子

行秋や木の實珠數持ち寄る　梨園

柳散り灯し運ぶみてかけ戸　鳰棲

夜のベンチ人に蹴ぐ柳散る　青波

行く秋の街路块や窓にまで　流東

どの山も尖りて秋は行きにけり　舟芳

新しい出版物

日蓮聖人の言葉

星野梅耶氏著

『同れの宗の元祖にもあらず又末葉にもあらず』と云つた日蓮今日に至るもなほ多くの人から誤解されてゐる。けれども矢張り日蓮は偉い。この日蓮の遺文に親しむこと多年。それによつて悟れば悟るほど我が占有する新しい世界を更らにすべての人達に解放したい心から日蓮の言葉を平易に說き綴つた書である。理人の胸より凡人の心に通ふべき尊い言葉を翻んとする人々の机上にすゝめる。二圓東京田端太平洋書房發行東京府下戸塚誠志堂發賣

▲雄辯（十一月）最近の國際關係米國獨立運動最初の互彈、論旨を不明確にする曖昧語や文壇諸家の執筆せる秋の自然美、故バンクロフト大使とその雄辯、政黨々首を備ます問題等のほか紀行文長詩短歌俳句民謠をも收めてゐる。青年のための絕好伴侶（八十錢東京本鄉大日本雄辯會）

▲科學智識（十一月）國防科學國家總動員、火藥の話、毒瓦斯戰、軍用飛行機の使命、煙幕の話その他を掲ぐ。國防科學陸軍號（五十錢東京日本橋區室町三共ビル科學智識普及會）

◎稅務通信（十月）始政十五周年記念號……三十五錢朝鮮總督府財務局內朝鮮財務協會▲朝鮮專賣通報（十一月）十錢朝鮮總督府專賣局內朝鮮專賣協會▲朝鮮遞信協會雜誌（十月）五十錢京城光化門遞信局內朝鮮遞信協會▲慈文朝鮮（十月）十五錢朝鮮總督府發行京城西小門町朝鮮印刷株式會社發賣▲釜山貿易概覽（大正十三年）非賣品釜山稅關▲統計年表（大正十三年）非賣品元山商業會議所▲露亞時報（十月）五十錢北滿哈爾賓商品陳列所▲教育時論（十月二十五日）十八錢東京麴町區三番町開發社▲朝鮮消防新聞（十月）十五錢京城南米倉町京城消防義會▲邦文タイプライター及タイピスト（十月）二十錢東京京橋區南傳馬町邦文タイピスト協會

讀者領分

警察官下級官吏と府郡に於ては本府及び他道に比し昇級おそく二年乃至四年を經過するも昇級の恩典に浴せぬ者多數あり當年官吏は一級昇進するに數年を要しては將來に影響する所大也又昇進の遲きも府郡の事務の等級俸の部下のみに歎きを晩かる、歎ある者舊の習慣を拔撰に用ひられたし年末賞與の如きも他道その他の如き頗る官吏に比して少く俸給の如き道廳七割乃至九割なるも他道は十二割乃至十八割にて張府の差あり之なくに警察の關係にても旨を得ずとの理由では餘り理由なり物質的に精神的に惠まれぬために敢て說明なる時賃知事閣下の御熟考を仰ぐ（一判任官）▲二十日夜二人連れで松茸御持ち下さつた方問違ひでは御座いませんか當方では未知御といふ心當りありません（旭町官舍）▲廿五日朝京城行列車にて下車子供連れの御客樣下車中にお忘れの鳥籠が當驛に保管してありますから受取りにお出で下さい（新村驛）▲子を思ふ親の方へ夜の奶薬教へますいらつしやい（明治町二丁目七十五番地池田豐子）

道家齊氏逝去

九歲、新儀は十一月二日青山齋場にて執行の筈

皇孫御養育の

中から人格者を任命

本日休刊

演藝案內

中央館　マキノ直營

二十七日より特別大興行　東亞甲陽特作品　現代劇　綠の平野　全六卷　荒木忍、根津新、鈴島千秋子主演　怪奇連續猛闘時代劇　物乃怪（陀羅十八卷の內前篇）六卷　東亞等持院スタディオ最近の傑作品　マキノ省三、高木新平、月形龍之助、牧野比佐子　マキノ三氏自身脚色監督超特作　彌作の鎌腹　全七卷　外山傳太郎、泉春子、片岡仁衛主演

黃金館　早川直營

十月廿七日公開特別大興行　家庭悲劇　母と子　全五卷　東洋藝術協會特作映畫　スタートキルム社特別提供　喜活劇　闘爭の熱血　全七卷　クラントビョー・ジョン・ハワード主演　スランム座少女歌劇全員　鎮撫曲　血と砂　全九卷

喜樂館　日活直營

二十八日より特別大興行　日活新劇部作品　現代劇　郷の娘　五卷　梅村蓉子、東坊城恭長主演　獨乙デクラウーファ映畫　世界的藝術大名畫　ゲルマン・ジークフリード　十卷　日活關西撮影所超特作映畫　河部五郎主演　義刄　五卷

浪花館

十月廿九日より二日間午後六時　電本二〇六〇番　義太夫　竹本催　龍系連

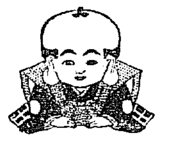

高杉醬油釀造場

五千円　總額　割引　割引券附特別大賣出し

自大正十四年十一月一日　至同年十一月廿日　期間

ゼーマスアヂカタ腸胃

素化消力強的界世・發見士博峰高許特賣專

各地有名藥舖にあり　東京室町　三共株式會社

內科小兒科　外科花柳病科　松本醫院

りん病　ばい毒

有田音松鑑製　請合藥

定價　別八圓　特四圓　並三圓

定價　別四圓　特三圓　並二圓

百圓進呈　歐米醫科大學　帝國醫科大學病院等にて實驗罹病者を保證する藥で前述の證言に違へる事を發見せる時は分料百圓進呈す

滿鮮發賣元　京城南大門通三　有田ドラック

專賣所　京城　南大門通三　黃金町　鐘路十字街　龍山練兵町　朝鮮　仁川宮町二　大田春日町一　群山東榮町　全州高砂町　木浦榮町　光州本町　麗水港　大邱弓町　浦項本町　甘浦港　釜山辨天町　馬山京町三　慶南統營面　兼二浦本町　平壤郵便局前　鎭南浦三和町　新義州常盤通　元山本町二　咸興本町二　羅南生駒町

有田にせぐすりありグッラドにて　有田音松鑑製御取扱所專賣所

開東發賣元　東京日本橋區通四丁目　有田ドラッグ　電話大手三三八四一〇七七番

開西發賣元　大阪市心齋橋南詰　有田ドラッグ　電話南六七五番

內科胃腸病　腦神經科　北島醫院　京城本町三丁目十八番地　電話本局三二七四番

朝鮮火災保險會社　英國ニュージランド保險會社　東海生命保險相互會社　仁川代理店　河野竹之助

ミツワ家庭藥

處方を公開し內容を明記せる本邦唯一の　みつわかていやく

理學博士藥學士小平勘氏監督製劑

處方、效能、用法は說明書に記載

ミツワ婦人湯藥　みつわふじんのみぐすり

定價　百錠入　金七拾錢

適應　血の道、頭痛、逆上、眩暈、貧血、月經不順、腰痛、下腹痛、白帶下、腹膜炎、子宮內膜炎、子宮外膜炎、喇叭管炎、卵巢炎、並に產婦等。

▼如斯人は◎ミツワ婦人湯藥を用ふべし▲

一、血の道の婦人　一、冷性の婦人　一、手足や腰腰の冷る婦人　一、神經衰弱の婦人　一、感情の激し易き婦人　一、眠られぬ婦人　一、妄に逆上する婦人　一、頭の重く痛む婦人　一、心悸の亢ぶる婦人　一、逆上る婦人　一、眩暈する婦人　一、ヒステリーの婦人　一、貧血の婦人　一、顏色の蒼白き婦人　一、月經の滯る婦人　一、月經の多過る婦人　一、月經の不順の婦人　一、白帶下のある婦人　一、腰や下腹の痛む婦人　一、子宮病のある婦人　一、腹炎、喇叭管炎又は卵巢炎の婦人

ミツワ婦人坐藥　みつわふじんざやく

定價　六個入　金五拾錢

適應　白帶下、臟加答兒、子宮內膜炎、子宮外膜炎、子宮炎、喇叭管炎、卵巢炎

▼如斯人は◎ミツワ婦人坐藥を用ふべし▲

一、白帶下のある婦人　一、子宮の痛む婦人　一、子宮病の婦人　一、腹炎の婦人　一、喇叭管炎のある婦人　一、卵巢炎のある婦人

ミツワ人參錠　みつわにんじんぢやう

定價　百錠入　金七拾錢　五百錠入　金參圓

主效　神經衰弱、ヒステリー、ヒポコンデリー、頭痛、偏頭痛、眩暈、腦貧血、腦充血、精血老衰、榮養不良、精力減退。

▼如斯人は◎ミツワ人參錠を用ふべし▲

一、頭が重く或は痛く頭內が朦朧とする人　一、眼の疲れ易い人　一、逆上せて平ならぬ人　一、眠らうとしても眠れぬ人　一、眠れて凶い夢を見たりする人　一、此細の事を氣に懸ける人　一、何事にも怒り易い人　一、種神の變々する人　一、物事の記憶の不良の人　一、悲しい事も無いのに泣きたい人　一、何事も悲觀して厭世的になる人　一、物事を深く考へることの出來ぬ人　一、物事の理非判斷の出來ぬ人　一、健忘症に罹り易い人　一、注意の出來ぬ人　一、物事の記憶の不良い人　一、神經質に罹つて居る人　一、血の道に罹つて困る人　一、陰萎や遺精で困惑する人　一、腎臟病に苦しむ人　一、貧血して居る人　一、產前產後又病後の衰弱を防ぎたい人　一、榮養を良くしたい人　一、精力が減り元氣の無い人　一、勉強して精神の疲れた人　一、勞働して筋肉の疲れた人　一、老衰を防ぎたい人

▼以上の他◎ミツワ家庭藥には左の種類あり▲

◎健胃錠　◎消化錠　◎制酸錠　◎緩下錠　◎止瀉錠　◎解毒錠　◎驅蟲錠　◎消渴錠　◎解熱錠　◎祛痰錠　◎鎭咳錠　◎結核錠　◎婦人錠　◎鎭靜錠　◎治淋藥　◎痳疾洗滌液　◎點眼液　◎鼻病液　◎含嗽錠　◎硼酸錠　◎殺蟲液　◎鎭痛液　◎毛生液　◎腋臭藥　◎撒布藥　◎泥膏　◎肌痒膏　◎吸出膏　◎頑癬膏　◎痔坐藥

全國到る處の藥舖吳服店其他にて取次販賣す。最寄に取次店なきときは本舖より直送す（郵券代用不苦）取次販賣店募集。附を以て申込あれば送呈す。

◎ミツワ石鹼本舖　丸見屋商店　（東京市下谷區二長町　振替口座東京七一〇）

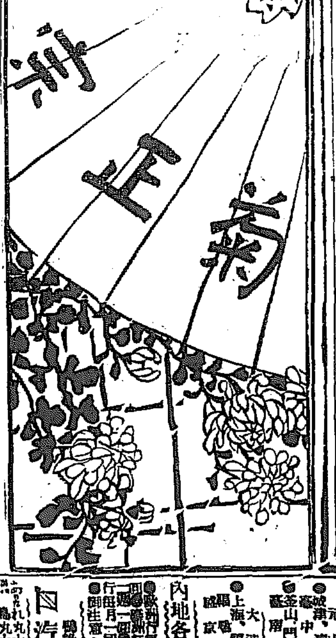

朝鮮郵船定期出帆廣告

京城府光化門通二〇　朝鮮郵船株式會社

大阪商船株式會社　汽船出帆廣告

仁川出帆　大阪行　京城代理店　內國通運

汽船出帆廣告

內地各港出帆、朝鮮郵船、京城代理店

夕刊　京城日報

足並が揃はぬ 徐州攻めの聯合軍
氣の永い孫軍の戰備と 煮切らぬ岳維峻の態度
參加の兵數少し

【奉天特電】白堅武、馬玉仁、陳調元等は山東攻撃に反對し方本仁は出兵はしても戰鬪は飽くまで避けると云ひ、岳維峻は呉佩孚に決意を迫られては居るが馮玉祥との關係から護憲政府樹立に反對の色あり、斯くて聯合軍間の不一致は益々明かとなり、徐州に集中する聯合軍の兵數は少數に止まるであらうと見られてゐる。孫傳芳は目下浦口にあるが戰鬪參加の軍隊の戰備に尚ほ十日を要する見込である前線にあつた孫軍の一部は廿六日奉天軍及び武器を遺棄して南下した

聯合軍敗る
徐州の南方で第一戰

【上海廿九日發電】徐州の南夾溝に對峙してゐた奉天軍は廿七日夜聯合軍と開戰し奉軍はタンクを使用して聯合軍は遂に敗れ蚌埠の南百十四支里の明光に退却した

豫算省議
來月二日から

【東京電話】十五年度豫算査定大藏省議は十一月二日より續行に決定した

我提案說明
支那は大體諒としてるが 列國の諒解は足りぬ
卅日の委員會て

【北京廿九日發電】關稅會議の中心問題に付き日本委員の說に曰く「日本の提案に對し支那側は大體これを諒としてゐる、詳細に付いては尚今後委員會で論議さるべく全然樂觀は出來ぬが大體日本の提案が通る樣努力し且つ希望してゐる、自主權に對する我が提案に對し列國は未だ充分諒解して居ない模樣であるが卅日の委員會に於て其の內容を詳細に說明し充分列國の諒解を得る積りである」尚自主權實施に付いては日本は必ずしも或る一定の年限を固執せず只支那の主張するが如く條約の調印を以て效力發生の起算點とする事は事實上不可能なるを以て批准を以て效力發生起算點と決してゐると觀測する

白系露軍が奉軍に參加
軍艦て海上から 反奉軍砲撃の策戰

【青島廿九日發電】奉天軍に屬する三艦の巡洋艦と驅逐艦雙龍は廿七日夜青島港を拔錨したが右艦隊の目的地は反奉軍の孫傳芳氏であつて聯合軍に對し海上から一撃を與へる態度らしく目下徐州方面の奉軍の總數七萬に達し白系露人一千五百名が參加し飛行機十臺を備へてゐるに對し反奉軍は五萬である

國民會議
一月十五日北京に召集決定

【北京廿九日發電】執政府を以て各省國民會議代表を來る一月十五日北京に召集する旨發表した

奉天軍の陣頭に白系露國の婦人指揮官
美しい姿て指揮刀を揮ふ

【奉天廿九日發電】徐州に出動した奉天軍張宗昌氏の部下部隊に從軍の露國婦人が手榴彈隊の指揮官となつて部下を指揮して居ると傳へられて居る同隊は露國白軍の殘黨であるが同女隊長は出陣の首途に紅の口から虹の如き大氣焔をあげて曰く『吾々白軍敗殘の身が今日迄生きて來たとは過去敗戰の此辱の御禮である第二次奉直戰には吾等白軍の戰闘振りは華々しきものであつた張氏はそれに酬ゆる十分なる論功行賞をなした、吾等は今後張氏の後援の下に今迄の地位を盛り返して赤軍を驅逐せねばならぬので今回は肉彈に次ぐに肉彈を以てスラヴの本然の魂を以て孫將軍を一蹴せよ』

自主權獨立を王氏が說明
英國が質問せん

【北京廿九日發電】三十日の自主權に關する第一委員會は本會議の眼目として多大の注意を惹いてゐるが王正廷氏は開會式當日の提案に關し列國の承認を求むべく先づ關稅會議の精神より自主權獨立を說き支那は自主權獨立を得て直に不當なる課稅を課するものでない原則として承認を望むものなる事を合理的に主張し大體日本の漸進的主張に接近せる內容を示すと云ふ之れに對し英國側より相當質問議論を醸はすべしと期待さる

明卅一日 天長節祝日

寶壽無窮を壽ぐ大祝宴
朝野の紳士淑女二千七百を總督官邸に招待して

明三十一日の天長節祝日に際し齋藤總督は秋色正に深く紅葉して秋の錦も滴らんばかりの總督官邸裏山一帶を開放しこれに朝鮮の紳士淑女二千七百餘名を招待して官民共にこの佳き日を壽かんとして居る此の日總督總督夫妻は玄關先に列び一々來賓からの祝辭を受け午後二時からは裏山の廣場で朝鮮音樂を始め色々の餘興があり、午後二時半煙火を合圖に模擬店が開始さる、模擬店は裏山一帶の眺望勝れた地二十ケ所に設けられうどん、そば、しるこ、おでん、稻荷すし、朝鮮料理、支那料理、婦人ホール、外國人ホール等種々の設備がありこれを內鮮美妓によつて取持たれることになつて居る。かくして此の裏山一帶を巡れば觀兵式に出で、ここでもまた色々の餘興があつて大テント內に祝宴が張られ總督の發聲によつて天皇陛下萬歳が三唱され一同これに唱和して歡心から此の日を祝ぐことになつて居る。

園公首相訪問
時局說明聽取

【東京電報】西園寺公は廿九日午後二時首相官邸に加藤首相を訪問して幣原外相長後任問題以來屢々首相の來訪を受けた答禮を述べ次で首相より目下開催中の支那關稅會議の狀況に關し詳細なる說明を聽取して三時辭去した

滿鐵をやめて華嚴經を讀む
不平の辭職ではないと 松岡理事入城して語る

辭職の噂ある滿鐵理事松岡洋右氏は卅日午前十時奉天列車で入城した列車中に訪問すると、いきなり『總督はまだ東京かね…』と浴びせかけ記者が昨夜歸城された旨をつげると、あたふたと同列車で南行の豫定を變更して下車し、同夜は當地に一泊、卅一日午前十時廿分京城驛發列車で釜山に向ふ事にした同氏は『總督には多年お近づきとなつてゐるので素通りは出來ない』と言ひ直に氏の進退問題となると『今回內地に歸るのは郷里三田尻に隱居してゐる母に會ふ爲である勿論東京の家族に會ふ爲でもあるが家族を內地に歸へしてあるのは既に辭職の意があるからで一昨年一月にも本社長川村竹治氏に任期滿了の上は綺麗にやめたいと申述べて諒解を得てゐたのであるが、種々事業の都合で留任の餘儀なきに至り、今期はまだ三年六ケ月あるが、最早滿鐵も自分を要する事業が少くなつたので此の際辭職するのが最も好いと考へるのである此辭職の理由は何等重大なものがなく、唯草深い田園に呼吸して華嚴經を讀みたい願ひからなのである、自分と安廣社長とが意見の相違で仲違ひをしてゐると傳へる向もある樣だが是は全く根もない虛構で社長には事毎に理解をもたれ、自分の辭意に關しても極力、阻止されてゐる位である、殊に自分の常に考へるのは滿鐵の社長として安廣氏以上の適任者が他には絶對にないと言ふ事で安廣氏が滿鐵にある間は同社に些の不安もなく、又同社が何者かの喰ひ物になると言ふ事は又絕對にあり得ないのである

誤つた保護政策
滿蒙の邦人は遂にこゝ數年で自滅しやう

大正十年頃の地方の不景氣は正に深刻を極め、殊に滿蒙の邦人はこゝ數年すれば自滅するに至るであらう、その原因が奈邊にあるかと言へば滿蒙政策の結果であつて、何事にも政府を頼りすぎるからである。一事業をなすにも政府の補助を望み何につれても補助で行くのが、かゝる惡なる立場におとし入れさせたのである、日本人をして此の他力主義を抱持させた罪は明治以來の日本の政治が間違つてゐた事を證するものであり、一例をとつてもカリフォルニアに於ける邦人は政府から一文の補助も得なかつたが、かく大發展をなし、此の發展が大きいだけに排日の風潮が又強いのである。然るに滿洲に於ける邦人は政府は絶大な補助を得てゐる爲め何等の發展をせず、滿洲から撤退を强ひられれば、あとに何物も殘らぬではないか、それに反し同じ支那でも揚子江沿岸では邦人が發展してゐるではないか日本人は兎角逆境にたつと盛大なる勇猛心を起し、奮ひたつものであるそれに拘らず政府は保護を厚くしすぎて日本人の自滅を招かせてゐるのである此點は大いに考慮せねばならない」同氏は新京城驛內の視察をなした上朝鮮ホテルに入り少憩の後總督官邸に總督及夫人を訪ひ同ホテルに一泊の豫定である

名簿閲覽公示

京城府選舉事務所は來る一日より七日まで一週間午前九時より午後九時まで選舉名簿の閲覽を許す旨公示した

交換條件に內閣の改造
馮玉祥から持出す

【北京廿九日發電】時局收拾と共に政府擁護の交換條件として馮玉祥は段祺瑞に對し內閣改造を要求し外交、財政、敎育、農商の四閣員を更迭し後任として國民軍派の人物を推すと言はれ尚ほ岳維峻を通じ孫傳芳と連絡ありといはれてゐる

露國が盛んに
騷ぎまわる

問題の洮昂鐵道は目下盛んに工事中で來月中にはチチハルを去る南方卅里の地點迄竣工するのであとは僅かであるから全部竣工も目前に迫つてゐる譯である是が問題だと言ふは露國の主張であるが支那が自國內に鐵道を敷くのに何が問題なのであらう、支那は常に民族の自決を叫んでゐるのに支那が自國內に何をしようと、それに難癖をつけるのは此の『叫び』を自ら裏切るものでなくて何であらう、世間では往々、此の洮昂鐵道を滿鐵が工事請負をなしてゐるのを指し

請負金の支拂

をなさねばその結果滿鐵が租借する事にならうと言ふが今日の奉天財政はそんなものではなく、自分は竣工の上は必ず奉天が支拂ふ事を確信してゐる。契約は竣工後六ケ月が支拂期であるが、よしその期間內に支拂はずとも滿鐵は契約を更正して支拂をまつであらう」

辭令

【東京電報】大邱公立中學校教諭 檜山四郎 岐阜縣飛驒中學校教諭

人事息消

▲大塚太郎氏（赤十字社朝鮮本部主事）三十日夜內地へ ▲岡崎哲郎氏（水產課長）三十一日夜釜山へ ▲深澤新一郎氏（新任大邱覆審法院長）三十日朝出發赴任 ▲那須憲兵司令官 廿九日夜國境地方視察より歸任 ▲河野京城運輸事務所長▲清水京城驛長▲祐前京城驛長新任及退任挨拶の爲め卅日本社來訪

對山錄

齋藤總督は、產米增殖問題に關する中央の誠意を諒とする。誠意の相對性原理が働いてゐる。」

◇「下岡總監の病狀もいろ〳〵に傳へられるが、總督と秘書官が逢つて來ての話だから、追々快方に向つてゐることゝ思つて宜からう。早く豫算問題を解決して安心させたいものである。」

◇「關稅會議劈頭に於ける日置全權の演說は內外に評判がよい。役者よりも舞臺監督が賞められねばならぬ。」

◇「近頃は民間が寧ろ不眞面目で、官吏の方が眞面目になつたと片岡商相がいつた。それは何時からか。」

◇井上侯が賣立をやる。何でも二萬圓からあらうといふ。骨董といふものは子の代に賣るために集めるものらしいな。

◇現在醫士總數二千七百七十六人のうち、醫學博士が千六百三十人に上つてゐるが、あまりの濫造に何とかしようといふ議が起つた。帝大の眞鍋學士は今の博士なんて恥辱だといつてゐる。しかし博士が問題になるうちは博士も値打があるのさ。」

◇日本青年會理事に納まつて今度の開館式に集まつた全國青年の世話係りをやつてゐる前警務局長の丸山君、青年に出した挨拶が間違つてゐたとかで只管恐縮してゐるだから朝鮮が騷しくなる

新嘉坡の海軍根據地失敗
計畫變更說が有力

【倫敦廿八日發電】英國海軍省は最近新嘉坡根據地計畫について失敗した模樣である、それは主力艦隊を入るゝに足る丈けの根據地の完成には約十年の歲月を要し而も多數海軍專門家は普通十年を經た軍艦は既に使用に堪へないと考へてゐるのでシンガポールが軍事上重要な地位にあることは認められてゐるがその計畫完成以前に海軍政策を變化しなければならぬとの意見が有力である

組織成つた佛改造內閣
閣員の顏觸發表

【巴里廿九日發電】フランス新內閣總理パンルヴエー氏は左の新閣員の顏觸れを大統領ドウメルグ氏に提出した新內閣員は揃つて四日議會に出席の旨發表された

- 國務總理兼財政長官 パンルヴエー
- 外務長官 ブリアン
- 司法長官 ルユートマン
- 內務長官 シユラメツク
- 陸軍長官 ダラディエー
- 海軍長官 ボレール
- 文部長官 デルボー
- 農務長官 デユラン
- 勞働長官 グラフール
- 恩給長官 アルテリオール
- 殖民長官 ペリエール
- 商務長官 ダニエル、ヴインモント
- 工部長官 ド、モンジー
- 新設豫算長官 ボンネー

鐵道完成基礎案
大藏省と折衝

鐵道網完成促進に就て目下藏省と折衝中

明卅一日 申込締切
第二回町洞對抗リレー競走

本日夕刊八頁

天氣豫報（卅一日）	晴 一時曇
溫度 三十日正午	（攝）一七、四 （華）六三、三
廿九日最低	（攝）六、七 （華）四四、一

七曜の劍（八十）
渡邊默禪作　須藤宗方畫

仙石藏人は兵太を供に身輕な旅行をつゞけた。三津濱から竹原、それから御調郡の三原町へ出て、泊、尾の道から鞆山を過ぎて野々村にかゝるともう備中である。足が他藩の土についたとなると氣安いもので、後から追手に襲はれる心配もなくなつた。かくして、池田少將三十一萬五千石の城下、町數九十二坊の岡山に入つたのは、てうど鞆島を出發してから五日目の夕景。

『兵太。今度はやはり成るだけ安さうな木賃宿に泊るといたさう。一つその宿を搜して見やれ』

『へえ。お城下に泊つた晩だけでも、少し氣のきいた宿屋をおごつてお與んなさりやアいゝのになア。今日でてうど十日ばかりつてえものは湯に入りやあしませんぜ。背なかもイヤにむづむづしらア。いい譯だ、一晩に二三匹はきつと虱が取ッついて與るんだから……この分ちやあ、京都へ行きつかねえうちに、虱に殺されるかも知れねえや』

『また苦情を申すか。それでも親父の怨讐に取殺されるよりは勝しであらう。早くいたせ』

『へえ〳〵』

兵太はぶつくさ言ひながら、西大寺町の裏通りに惠美須屋平七といふ一軒の平民ホテルを見付けて來た。其晩はその夜は草鞋を脫いで、藏人だけは例の如く巡國巡禮でおさまつたが、おさまらないのは兵太の腹で、三四日こつち、封じられた酒が戀しくなつて、がつがつと喉が鳴るやうな樣ましさ。それが賑やかな町に入て酒店に並んだ大樽を見ると、一きは烈しい誘惑を感じさせられて、矢も楯も堪らなかつた。かくして彼の無邪氣な陰謀がひそかに企てられた。

その晩、藏人が行燈の灯影に黑手の筆を走らせ、日記帳を認めてゐる中に、相宿の藥賣、大阪の者だといふ若い男を誘ひ出して、町のなかをぶら〳〵歩き、とある居酒屋に飛び込んでその藥賣を相手にしたゝかに呷りつけた。

『さ、飲め〳〵。錢をはづしてウンと飲ねえな。……なてえことよ。喋りながら鞆島ッ子だ。つきえゝ酒で他人の腹中から錢一つ吐き出させるやうなそんな吝つたれた根性はしねえ。百兩や二百兩の金なら、家の藏をまたぐたんびに、いつでも懷中を膨したことのねえお兄い樣なんだ。おい爺えの。これから廓へ繰込まうか。ホイ、ホイ、ホイッと二丁銀で威勢よくなア。おい、姐、お銚子のおかはりだ』

景い氣焔。彼の腹巻には花車御隱九郎から貰つた金がまだ六七兩も殘つてゐた。一度や二度の本能慾を滿足させるには十分であつた

『えらうおますなア。男のなかの男一匹とはあんたはんのことやろわたい、その氣性に惚れましたわ。惚れたによつて私も一つ御馳走にしまへん。そこでもう一杯よばれまほか。馬に荷もなア』

藥賣も腹話込んでから千鳥足で往來へ出た二人は、歸る道をとりちがえて仁王町へ出た。見ると、町並にずらりと花提灯をかけ、往來にざわ〳〵人が流れて賑やかだつた聞いて見ると、同町遍照寺の弘誓會、今宵は夜明まで寺に會式があつて參詣者は多數する。年に一度のさかんな祭りだといふことだつた

二人は人におされながら吸ひ込まれるやうに寺の境內に入つた。見ると、非常の雜沓、後の空地には澤山の香具師小屋ができて、いろ〳〵な見世物がずらりとならんでゐる。物さはがしい鳴り物囃子はドン〳〵バタ〳〵、耳もつぶれるばかりに鳴れどよめく。

『おい、若いの。見や、木戸にゐるのはありや何だい。剣迎に大きな法螺を吹いてゐるぢやあねえか山伏の見世物かな』

『さうやあらへん。武術の試合だつせ。ホウ、飛入勝手、勝ちたる者へは褒美として銘酒三升進上候と、書いてありまッせ』

『なに。酒を三升くれるッて。そいつア面白えな。入つて見やう』五文の木戸錢を拂つて入場した

ワタ 綿
內地人用 蒲團綿 中入綿 青梅小袖綿
鮮人用 至票 鮮票
製造元 朝鮮製綿會社 京城青葉町

せいもんばらひ
十月一日より五日間
京城呉服商組合（いろは順）
本町三丁目 橋詰呉服店
本町二丁目 ちとせや
明治町二丁目 梅澤呉服店
本町二丁目 丸一呉服店
本町三丁目 丸英呉服店
本町一丁目 ますや呉服店
龍山元町 こまや呉服店
本町一丁目 三中井呉服店

日本一のラヂオ機（聽取距離三千哩以上）
世界的・最高級 五球式 ニユートロフアイン
御家庭に居ながら內地は勿論外國の放送聽取自由自在
特約店募集
エフケーラヂオ用充電機メーター付 特價三十一圓也
朝鮮一手販賣 二葉電機商會ラヂオ部

經濟的 家庭用 石炭
鳳山炭
鳳山炭坑出張所

朝鮮代表の柔道三選手

草花を盜む

伊藤公逝いて十七年 遺墨が語る思ひ出ばなし

大岩の上に立って 子供の前に熱辯を揮ふ

石に刻んだ天壤無窮の一齣

【9】

大和町の總監官邸には殿堂の正面に『敬神崇祖』と書いた博文公の大額がかけられてゐる、之れは公が禪士宗だつた縁故から新田氏の手を經て同院に納められたものであるまた南大門小學校にも公の遺墨があり、總督府官邸の大きな天然石には

總監邸 が出來上り盛大な祝賀會が開かれたときに彫りつけられた『天壤無窮』……『大勳位侯爵伊藤博文、明治卅八年十一月』といふのが今日に殘つてゐる、此の大岩に就て思ひ出されるのは伊藤公がよく小學校の兒童を集め岩上に立つていろいろな話を聞かしたことである、記者もその頃日之出小學校の一兒童として公の話を聽いた一人であるが大勳位の

勳章を 胸にきらめかせながら迫力のある熱辯をもつてやる/\と語つた公の面ざしを今もありありと思ひ浮べる、かくし頬くたる大勳位のきらめき、殿かに見えた白髯や額の下についた大きなあざなどが深い印象となつて記憶のなかにこびりついてゐる、本町二丁目龜屋の主人進辰馬氏も公とは深い因縁があり公の遺墨數點を持つてゐる事がそのなかには『正々堂々王者師』と雄渾な

筆致て 認められたものもある之を進氏は南山公園の岩石に彫りつけて永遠に殘したいと言つてゐる、三井物産京城支店長の田井氏は滿鐵用箋に 人與文 『耳と目で善惡を聞けれども城上利堅く守れ我ロ……不備生』といふ面白い寄書を持つてゐる、李王職の末松七郎氏も立派な公の書を三、四點持つて居るが、その他市中の骨董屋などには隨分如何がはしいものがごろ/\してゐる先達ても或骨董屋で公の書だといつてまんまと客を釣り

惡錢を 得たものがあるが元來公には古くから伊藤公の書を作つて賣廻つてゐるものが二、三あるらしい、贋文と聯名するときには面目に書いた折であるが少しだけ他所では多く殘念の贋物を用ひたやうである、千歲や喜代伸その他有名してゐる當時の藝妓連中の話はなかなか面白いが長くなるので之で一先づ打切ることにしやう、備考の

滄浪閣 とあつたのは大磯の別邸であるから訂正する(寫眞は總督官邸内の自然石に彫られた公の遺墨)

東宮殿下 大佐に御昇進

天長祝日の佳辰に

【東京電話】既報の如く近衛師團司令部附、第一師團司令部附の御職に在らせらるゝ皇太子殿下には卅一日の天長祝日を以て陸海軍大佐に御昇進遊ばさるゝ筈であるが從來の慣例たる儀式を廢め一般武官同樣陸海軍大臣より上奏内閣に於いて任命する事に決定した

陸軍步兵中佐大勳位 裕仁親王
任陸軍步兵大佐
海軍中佐大勳位 裕仁親王
任海軍大佐

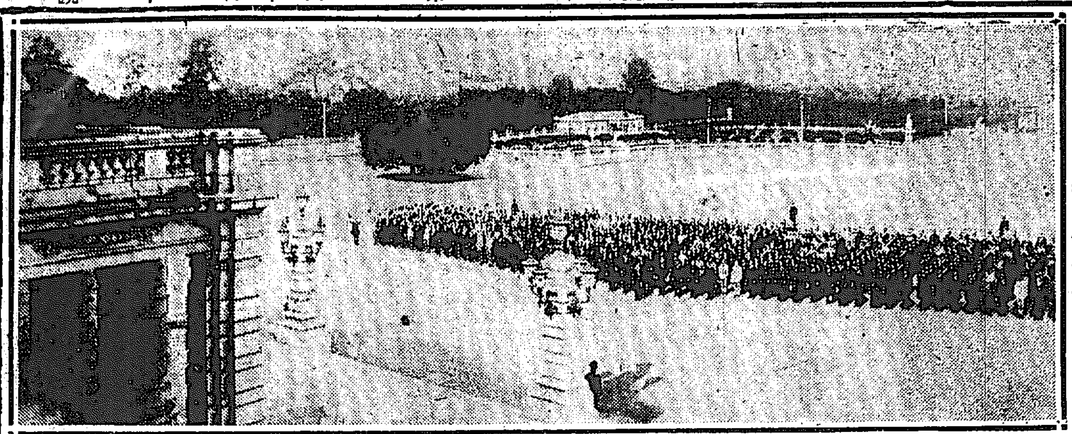

青山御所の青年團代表 攝政殿下謁を賜ふ

哈爾賓埠頭に 不夜城の設備

【哈爾賓電報】ハルビン市會では今回米國ゼネラル電氣會社にホールドルクス瓦斯燈七個の注文を發した、右に要する經費は四千元であるが此の七燈にてハルビン埠頭區を電化し一大不夜城たらしめる計畫である、目下新物好きの米國シカゴ人が同市を不夜城たらしめたことを學び之をハルビンに据付けんとするのである

俄かづくりの 美しい奥樣女給

華かな色彩で客を呼ぶ 青年會のバザー

府内太平通本社前キリスト教青年會のバザーはけふ正午から催された、青年會のバザーは京城社交界では年中行事の一つとなつて人氣をそゝつてゐたが開會前からハイカラな奥さん達が子供にかこまれて三々伍々と會場に押かけては「今日は正午からです」と云はれて「マアーまだですつてよ」とそりかへつて容易にそこらを去らず開場を待つといふ有様會場には各教會を凝ぎつて子供さん方の好きさうなオモチヤ、洋服、西洋菓子果物などが華やかな色彩をつくつて並んでゐる休憩室には瀟洒な洋食店が設けられ洋食と云ひ、コーヒ、シルコといひどこまでも素人丸出しに山盛りにしなけりや承知しない、そこにエプロン姿甲斐々しく假作りのウエトレースは皆府内の各教會から美貌を第一條件に選ばれただけに美しくやさしい婦人揃ひで雅な愛嬌をふりまき一寸品が三種以上も重なると註文が出來ず「もう商品は出來ませんわ」と大笑ひ、陳列場は何時も滿員續きである

大阪の月給とり 七分強は病人

健康調査で發見

【大阪電報】大阪市社會部は九月中市内五十の銀行會社、商店(寄宿舍あるものなきもの)使用人三千百七十一名の健康調査の結果を發表、病患者二百卅六名を發見した、サラリーマンの七分強は病氣に罹つて居るので疾病保險の要を痛切に感じた

青年會バザーの賑ひ

コレラ續發の兆に 南鮮愈よ脅かさる

豫防注射のあとから新患者 當局者血眼で防疫

【釜山電報】遂に南鮮を襲つたコレラ初發患者が現れて以來發生地の方魚津及び九龍浦、甘浦、蔚山等危險地帶の住民漁夫等に對して慶南道衛生課から逸早く係員を急派し夫々防疫手配に必死の努力を續けつゝあるがすでに方魚津だけでも眞性患者四名を出し保菌者六名に及び

尙續發 する傾向がある しかも住民の大部分に對して豫防注射を完了してゐる後からかく續出患者を續出する狀態なので住民は非常しく不安を感じ該當業者の處置について非難を醸する者さへある模様であるコレラ發生の隣接地區萬方魚津方面から釜山に搬入する魚類貨物に對しては初發以來所轄水陸兩警察署において最も

嚴重に 警戒し搬入魚類に對しては陸上げと同時に釜山水產市場においてクロール洗滌を施した上市場に上せ販賣を行はせてゐる狀態で鮮魚に對するコレラの危險はまづなきものとして各地との取引は絶對的禁止はしてゐない模様であるが一般との取引は、著しく激減したやうに傳へられてゐる、なほ京城府では萬一を慮り二十八日から發生地方面の

魚類中 二尾宛を水上警察署細菌檢查に廻しコレラ菌の有無を試驗し健康の安全を期する手筈をとりつゝある

神宮競技に中等學生を 參加させぬやうに

社會教育主事會から 文部省へ決議文提出

【東京電報】二十九日文部省に開かれた全國府縣社會教育主事會議にて明治神宮競技に關する決議案を可決し内務省へ送付する事となつた

一、明治神宮競技には入場料を徴收せざる事、但し徴收するとせば全國よりの出場選手に旅費を支給する事

二、明治神宮競技會より中等學校生徒の參加を除外する事

三、出場選手豫選はすべて地方にてなす事

野球で片眼を 潰された坊さん

主催者を相手どり 傷害罪の告訴

【名古屋電報】去三日名古屋鶴舞公園グラウンドで開正一派のチームと名古屋オーション倶樂部との野球試合中開正一派のボールが見物中の名古屋市中區門前町久松寺住職木村文鐵(三七)の顔に當り片目は失明し愛知病院で加療中であるが何等挨拶もせぬと憤慨し廿九日野球主催者中區門前町四ノ四〇小林識三氏を相手取り傷害罪として門前署に告訴した

昌慶苑の秋

紅葉と菊花が いま盛り

若い男女の接吻も 大目に見てやる 粹な昌德宮警察署

三十一日は天長節祝日、十一月一日は日曜日、二日も休み續きでそれに例年にない暖秋の心地よい小春日和で、都市に飽いた府民は夫々山に、野に行樂の限りをつくすであらうが、春は櫻、夏は綠蔭、秋は紅葉と四季の色にかへて府民からパラダイスのやうに愛でられてゐる、昌慶苑は昨今紅葉と菊で賑はふてチラホラと飛び舞ふ紅葉の落葉も美しいが、動物園の小鳥や名菊棚げに咲ふて秋の一時を樂しむには絶好の場所である殊に秋になると若い男女が戀の語らひ場所を選ぶ者が多く苑内は甘やかな雰圍氣をつくつてゐるが粹な昌德宮警察署でも多少の醜態はてキツス位は大目に見てゐる

震災記念堂建設に 一萬圓御下賜

【東京電報】畏き邊りでは今回東京震災記念事業協會が被服廠跡に記念堂建設の由を聞し召され金一萬圓御下賜の旨御沙汰あらせられたので廿九日午後二時同協會理事は宮内省に出頭拜受す

朝香宮 巴里御出發

【巴里廿九日發電】朝香宮殿下にはアメリカ經由御歸國の爲アーグルに向け廿九日パリーを御出發あらせられた御遊りのため御滯在中であつた秩父宮殿下には卅日倫敦へお歸りの御豫定である

義勇消防慰勞宴

龍山義勇消防組では來る十一月一日秋季演習終了後午後二時半李昌園で夏の水害慰勞會を催す由

皇孫の 御生誕を ラヂオで放送

【東京電報】宮内省では皇孫御降誕を即刻國民に報らせる方法を考究中であつたが何よりもラヂオを以て放送するが一番良策との說が有力となり此豫告を受けた放送局では同く之を光榮としてゐる

奉軍海州を占領

白賓山部下武裝解除

奉天軍續々南下

軍需輸送で一般輸送停止

……は二十九日午後四時天津に向け出發した、一方野戰病院を設置すべく軍醫衛生隊の輸送命令を受……は主力を注ぎつゝあり、……十四日より京奉線で輸送する兵士は約五千に過ぎず、同線の全能力……

九月中の小包郵便

……輸出は二萬三千九百八十三個この包有品價格百八十一萬九千四百五十六圓で……

……利に歸した 當選二千七百六十票村松恒一郎(憲)次點一千五百三十六票……

鐵道局疑獄事件の 正體は講の一萬圓

出鱈目の淺井技手は 誣告罪で告發さる

鐵道局復舊工事に關する收賄說の取調べは一段落を告げた模様であるが結局本人關口技手には何等疑はしき行爲なく全く根も無い事實を流布したと目星を附け召喚取調べ中であつた同局技手淺井清一郎に就いて取調べたる結果八日夜に至り擧げた模様である、淺井が一萬圓の講の掛金に困つて居る所を一萬圓の事件と誤つて流布し尙警察署及從兄同署長の私宅に密告したのも自己の行爲だと自白したので關口技手に嘱つた疑ひは全く晴れ淺井は誣告罪として直に告發された

青年團から 選手十九組

本社主催の町洞對抗 リレー競走に選出

京城府聯合青年團は既報の如く二十九日府廳内に於て會長會議を開催し天長節の際としての狀況方法を決定した後、本社主催の町洞對抗リレーに就て協議をなし、同リレーの催しを徹底的に後援する事を異議なく決定し、同リレーには各青年團から一組宛の選手を出す事を申し合せたので所屬の十九青年團の選手は定めて當日は目ざましい活躍をする事であらう

青年團遙拜式 早朝神宮に參拜

天長節祝日の卅一日に京城府聯合青年團では約二千名が當日全部早起きをなし、午前七時に神宮表參道に參集し一同神宮に參拜し、又宮城を遙拜して敬意を表し、各青年會のラッパ手が君ケ代を吹奏する事になつてゐる。

全鮮實業團 野球大會

組合せきまる

既報京城運動具商會主催、朝鮮體育協會並本社後援の第一回全鮮實業團野球大會は愈々十一月一日午前九時より龍山鐵道球場に於て擧行されるが第一回戰の組合せ並試合日時は左の如くで第二回戰の組合せ抽籤は十一月五日午後七時南大門通の同商會に於て行ふ筈

十一月一日午前九時 殖銀對遞信
同日同十一時半 ラーチ對丸石
同日午後三時 龍山機關區對鐵友
二日午後四時 京城郵便局對後城

兩教正入城

既報金光教大阪教會長白神教正、佐藤教正は廿九日午後七時京城着列車で入城したが兩教正は今卅一日午後八時及一日午後一時の二回本町三丁目金光教京城教會所で講演

明日(卅一日)

◇第三回學生硬球大會 午前九時より京日コート
◇高商對城大豫科 學生硬球決勝戰 午後一時 京城運動場
◇龍山元町小學校同窓會 同校
◇朝鮮殖銀消防友會 午後二時 京城ホテル
◇金光教十五年祝祭 午後八時 本町二丁目金光教京城教會所
◇基督青年會バザー 午前九時から太平通り青年會館
◇總督官邸大園遊會 午後二時

今日の値段(三十日)

公設市場小賣相場

一、特等	白米	一升	四〇
一、一等	白米	同	三九
一、ひじき		百匁	三〇
一、糀		一枚	一八
一、高野豆腐	上	十ケ	二〇
一、同	並	同	二三
一、ぶすのき		百匁	二五
一、ぜんまい		同	六五
一、干ぴよう		同	四五

けふの放送(三十日)

午後六時半から

一、音響撥
一、天氣豫報
一、ニユース
一、獨唱 奥 益夫
一、ハーモニカ 柿沼啓成
一、琴古流尺八(六段) 加藤袋斗 古本應雄

今朝出發に際しては態々御見送り被下候段乍略儀以紙上御禮申上候
大正十四年十月三十日
深澤新一郎
同 梢

慶應8法政3 リーグ一回戰

【東京電報】大學リーグ戰法政對慶應野球第一回戰は廿九日擧行慶應先攻にて開始八對三で慶應の勝

四日午後四時天狗對漢江通青年會 五日午後三時鐵道京城工場對仁川機關區 不戰一勝アマチユア、龍山……

金光教祝祭 來る卅一日執行

本町二丁目金光教京城教會所に於ては同教會創立滿十五年及創教者教祖帳大人の十年祭に相當するを以て本部より、佐藤、白神兩教正を迎へ來る卅一日午後八時祝祭を十一月一日午後二時より其祝祭後兩教正の說教ある由尙右兩教正は廿九日午後七時京城驛着の筈

ニノミヤ式
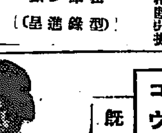
一馬力より十馬力迄 在庫多數 (型錄進呈)
地方特約店募集
京城府西界洞三二 京城鐵工所 電話龍山貳參番
京城府南大門外 京城鐵工所營業部 電話本局九四一番
總督府及各道郡御指定品
ニノミヤ發動式石油發動機
ニノミヤ式高級製搗機
同セントリーヒユーガルポンプ
日下部式精米麥粟稗機及製粉機
右各機收穫季節分ノ間破格割引提供ス好機逸セズ御注文

フルゴ

胃腸強壯藥

「宅では食後必ず子供にまで頂かせます」と評判される消化增進藥、味のよい錠劑です胃痛、のみすぎ、食すぎ其他胃腸病に適確に効く(說明書進呈)
定價 參拾錢、五拾錢、壹圓、貳圓
有名藥舖に在り
東京室町 三共ビルヂング
發賣元 三共製藥株式會社

金物商
誠實第一利是非一度御照介ヲ仰ギ度候
近藤安吉商店
京城本町三丁目
電話 本局一五六 長一六二三 振替京城三四七四
御相談次第御伺可申上候

十一月の丁子屋

トンビ豫約 十一月十日マデ
A▲英國製チビオット 裏上等サテン附 五十八圓
B▲英國製羅紗メルトン 裏サテン附 四十八圓五十錢
●市內御一報次第店員參上
●地方見本並に御注文書御呈

コウト地新柄 並に 既成品陳列 於階上
御注文の有無に不拘ぜひ一度御來觀被下度候地方は見本贈呈

小供オーバ 通學オーバ賣出
男女幼稚園、小學校、女學校通學用の愛らしきオーバ多數品揃 地方は御一報次第カタログ贈呈

男女學生マント賣出
男女向……二三才より十七八才まで各種取揃 地方は御一報次第カタログ贈呈

毛布新荷着 於雜貨部

リノ他季節向雜貨
寢具用=二枚續十一圓より十八圓まで各種
旅行用=ロシヤ毛布二十圓より四十圓まで各種
メリヤス、ワイシヤツ、セーター、手袋、靴下等防寒用必需品豐富取揃居申候

天長節は臨時休業
平常毎日夜九時迄營業

京城南大門通
株式會社 丁子屋洋服店
電話本局 二二二 四二〇 六九〇

體育講座　リズミック運動講（二）

京畿道立師範學校　上杉敏夫

二 歩行運動

獸は走り、鳥は飛び、魚は泳ぎ、人は歩む。由來生命は動く處にある。動くと云ふことが、生命の鐵證である。魚は不斷に泳いでゐる。鳥は不斷に飛んでゐる。人間は歩行の動物であるが故に不斷に歩まねばならない。歩むと言ふことは、最も自然であつて、能く歩むと云ふことは即ち全身の運動をすることである。人は歩行に始まつて歩行に終るものである。西洋人はよく歩むけれども、日本人は歩むことを知らない。正しい姿勢をもつて、歩むと云ふことは多少の訓練を要する。近時交通の便が開けてくるに從つて、交通機關を濫用し誇それを

一種の誇の如く思惟し

歩ゆむことを忘れて喋る人ばかりが多くなつて來た。しかし實際の歩行は口の力よりも足の力である。足が動いて初めて口が動くのでなければ、意識をなさなくなる。いくらシッシッと口さきばかりで騒いでも、立つて行つて追つ拂はなければ、大事な金魚も猫に食はれてしまふ。今や我國は足の健全なる發達がなければ、金魚は盜難まで持つて行かれるやうになる。歩むことは動くことである。動くことは生であり、靜は死である。西洋人は無限に生を追求してゐるが、日本人は

死の旅路へ　いそぎつゝ

ある。不斷に歩み、不斷に動く人間こそ永久不滅の人であらうさて歩行は脚によつてなされる運動であるが股の關節と膝の關節と足頸の關節と趾の關節とにより筋の伸縮によつて營まれる。この原理は振子と延子の調和的運動によるものである。小供の歩行リズムは大人の歩行リズムより速いと云ふことは主として脚の長さと重さに依るもので、彼の時計の振子に依つて容易に理解をなし得るであらう最近文部省に於ける國立體育研究所の研究によれば、その標準は

尋常一年の　學童に於て

一分間に百四五十歩內外としてある。歩行運動はリズム運動中最も簡單なるもので、二拍子のものである。が、人はあまりに之を輕視してゐる。彼の神經のまだ脆弱な幼時一年生に對して、レグァーの原則による歩行を課する時は、神經系統を害すること大で、しかも不當の疲勞を起させる。日本人の下肢の發達不充分なのは、色々の原因があらうが、學校に於ける歩行の指導、その宜しきを得ざるからであると思ふ。關節液の分泌を少ならしめ、骨の發達を害する歩行法は推奬すべきものではない。歩行の形式は色々あるやうであるが、大別して三種とする。勿論これは

腰から上の　有樣によつて

分類したのではない。歩行の基本である足尖の方向、體重の移動法及推進力の有無によつたのであるが、第一はビーバーウォーキングと稱するもので、足尖を內側へ入れて進むものであるが、これは內地婦人の間によく見受ける形式である。この形式は衣服の然らしめる所かも知れないが、歩行能力と歩幅とを損失してゐることは爭はれない事實である。しかし近頃內地服の改良が盛んになつて來たから自然正しい歩行をやる樣になるかも知れないが、大體に於て內地婦人は股を開くといふことを假法としてゐる爲め、日常生活に於いて、股を外輪させることは殆んどないから、內股筋の

收縮力のみ　強くなつた

爲めである。かゝる人には膝を極度に伸ばしながら、足尖を開く練習を課すべきである。又かゝる人に限つて歩行の場合、上肢の振動を行はないから、推進力の不足を來たし、且つ體は左へ右へ廻つて蹣跚歩行を現出する譯である。これは能率の上から見て、頗る損をして居るから、一刻も早く改めなければならない

寫眞屋さんは當然女の職業

店主の代理で撮影する　夫人が京城に出來た

近頃內地殊に東京、大阪はいふまでもなく都會でもだんだん婦人達が職業に目覺め、目目でしかも高笑な寫眞婦人といへぜゝら笑ひをおくつてゐた世間態とかいふのまでが婦人職業に

理解を　持つやうになり

ました。婦人は何世紀をたつても『弱きもの汝の名は女なり』と嘲笑的な名前を永久に呼ばはりたくはありません、婦人といつても矢張り社會生活を營むだけの力を持つておりながら古い因襲にとらはれてさうした汚名を被せられて來たのです。いまでも一部の社會では親の收入が足りないからとか親がないからとかまたはお嫁入りの仕度とか或る小さな目的の下に就職し、その目的が或る程度まで

到達す　るとそれきり止

めてしまふ傾向があります。この四月頃でしたが、東京では久松子爵の令孃が府下のあるミシン仕立屋に出るとかで一時大分騒ぎ立てたのですが、職業が至純であり、職業である以上、華族の令孃といはず何々會社長の令孃、高等官何等の令孃といはず、まづしい家の令孃といはずまたはさうした家の婦人といはず家庭から手さへはなされるばむしろ街道に出る

義務が　ありますと思ふ

いはゆる醒めた婦人といつても會社や銀行に就職するのは別としてやはり古い因襲は破れず婦人子供洋服仕立だの整容術だの編物だのと殆んどは大きいが從來の座敷でやつてゐたことが障子一枚を出て街道に飛びだしたに過ないのですそれについて婦人方におすゝめしたいことは趣味からばかりでなく眞に職業婦人として立たうとするには自らカメラを提げて

街道に　出ることだと思

ひます、從來は寫眞師職業は男子の職業として見做されて來たが、近頃になつて寫眞師は女子向きの技術であると解され、その證據に女子と男子の技術の進歩の差から見ても、當然寫眞師職業は婦人が獨占すべきものだと思ひ最近京城でも寫眞師の奧さん方で主人の手傳ひ半分に內では內々寫してゐるやうですが決してはゞかる

必要は　ないと思ひます

新しい時代では寫眞業は男子には許されなくなつて來ました

御主人の代りをする伊藤澄子夫人

國旗結び……田中たほ女史案

銘仙の季節

今秋の好みはクスんだ色　電波を現はした　ラヂオ銘仙が新規に出た

不景氣の關係だらうといはれてゐるが一般向きの銘仙が需要においては各機業の內で第一位である。同地に柄色や圖柄もいろいろに苦心され變り柄も現れた。今秋の好みはクスんだうちにハデな模樣とか模樣とかのカッキリと見せてあるものが

好　みである。變つたものでは無地の黑地に白、赤、黑で電波を現したラヂオ銘仙、この電波はミシンで縫ながらはさみ込んだもの。中年以上或は男物には俗に手格子と呼ぶファンシーヤーン（飾り糸）の應用、或は茶の濃い唐棧縞應用等で若向きにはぼかし模樣大ガスリ、中年以上には

中　ガスリ、織物の好みが多いが、無地物が一部に好まれ出したことも注目すべきだ。銘仙の本場は昔から柄にいゝものゝある伊勢崎と質を尊ぶ秩父とされ、伊勢崎ものは足利銘仙とされ、その產額は一年間に伊勢崎が約五百十萬疋、秩父が約七十萬疋といはれてゐる。この中へ割込んで明石の本場の越後の十日町でも銘仙の製造を初め今秋は初めてまとまつた數字で市場へ現れて來た。年產額は西陣その他を合はせて優に五萬疋程度であるから伊勢崎等に

比　して問題ではないが銘仙としての見方が他とは變つてゐるので、地風も味も高級品のお召の行き方をねらつて、然も成功してゐる點に注意をひかれる。その織風は緯糸と玉糸と縦糸との太さのつり合ひをとつてゐるのが一の特徴で、ちよつと見た眼にはお召かと思はれる味のある銘仙である。今秋の品は地色は大部分茶系と紫とをねらひ、殆どカスリ應用で若い婦人向きのものばかりであるが、高級な女物男服の本場から一般向きの銘仙の、他とは違つた味のものを產出することは興味あることだ。銘仙の產地相場は九月の高値よりは約二割安で市內の小賣値は普通カスリ

物　一反十五圓から十八圓程度、ぼかし模樣十六圓絣物十四圓前後、十日町の新作品二十圓前後、その他の安物は八圓五十錢から十圓前後である

帶の結び方

華やかになつた

一般に婦人の帶の結び方がはなやかになりましたが、とりわけて流行の花嫁の帶の結び方が從來の立て矢の字よりよほどはなやかになりました。帶の位置はあんまり高いのもいけない低いのは尚いけない。帶の格好のよいといふのは第一が位置でありまして、位置のきまるところは身長によつて定めねばなりません。

マ丈の高い婦人は位置をあまり上げないで大きくタップリと結びます。低い方は形を小さく小じまりと綺麗に、位置をあげて結ぶのです。總て落ちついた形が好まれてゐます。帶の形をつける帶揚は帶のせつかくの圖樣をかくしてはなりません。格好をつけることは大切でありますが、其格好も

マ模樣本位にして結ぶのです　わけて御禮儀の帶は模樣が大切でたとへば鳳凰の模樣のあるものなれば鳳凰の圖をまつすぐに現すのです模樣がさかさまになつたりなぞしては絕對にいけません。御禮儀の立て矢の帶は着物の紋所を見せやうとするとズッと地味になりますから、紋所に帶は手先の格好を付けるのです。帶の上の端しの位置を脇から二寸下つた所に置くのが形ちがよろしいもので

マ帶が肩から上へ飛び出したなぞはいけないのです。ソリ後の婦人は帶が下がり易いから、しよいあげのシンを帶の下へ入れて、結ぶと帶の下がるのを防いで、お尻の形ちもよくなります（遠藤千代子氏談）

藤間靜枝出演　音樂舞踊の會

童謡・民謠・箏曲・舞踊

十一月七、八兩日（土曜、日曜）長谷川町公會堂で開催

—出演者—

舞踊　藤間靜枝　藤間久枝　內田ゆう子　島津良子
箏　横尾梅子　吉田恭子
尺八　吉田晴風
ソプラノ　佐藤千夜子
ピアノ　中山晋平

主催　京城日報社

風儀の墮落と新人の戀愛

有田音松

【問】近頃の新人が、誰んでも戀愛至上主義を謳歌するので、今の青年子女が、之れを崇拜して居りますのに、閣下は、それは獸の道德で、家族制度を破壞するといふ御意見ですが、もつと分り易く御說明が願ひたいものです

【答】歐米は戀愛から自由結婚するのであるから、愛が續けばよいが、愛が冷むれば、結ばれた契りも切れてしまふ譯である。俗に「合せものは離れもの」といふのは、この事である。そこで戀愛結婚には

離別が附もの

である。日本の樣に子の愛にひかされるとか、家の義理に絡まれてとか二夫に見えずとかいふ樣な事なく、一旦離別してしまへば、また誰とでも結婚して恥づる所なきのみならず再婚はおろか、十婚十五婚も平氣でするのである。歐羅巴の報ずる所によると、現に前米國大統領故ウイルソン氏の未亡人は、もとワシントンの寶石屋の未亡人であつて今より十年前、ウイルソン氏と再婚したのだが、又復今度ウイルソン氏の死後間もないのに、ウイルソン氏の主治醫であつた、若いグレーソン氏と結婚するとの事だ

之れで三婚

するのである　一國元首の未亡人が、三婚を恥ぢないといふのだから、歐米の國風は推して知るべしである

【問】それから歐米では、兩親を粗末にするといふ事ですが、何ぜそんな不孝をするのでせうか

【答】それは男女の愛だけで結婚するので、父母と同居しない風習であるが、中には都合上一時同居する事もある。しかし夫は生みの親であるから、愛があるけれども、妻にして見れば、あかの他人であるから、愛は無いのである。かういふ譯だから、妻は夫の父母と同居を好まない、おのづと永くは同居し得ない事になるのである。それに歐米は女尊男卑の國だから、妻の意に從はない事は妻の感情を害し、

夫婦間の愛

を傷ける事になる、そこで夫は、是が非でも父母と別れねばならぬのではない、その間、義理も人情もあつたものではない、そこで、愛といふ字はあつても孝といふ字の無い事を認めるではないか

【問】そんな不孝な事をして、父母はよく怒りませんなア

【答】父母も若い時には、自由結婚をして、同樣に親不孝をして來たのだから、何も不思議とは思はぬ

平氣の平左

である、そこで貯蓄のない父母は乞食になつて、到る處の公園のベンチや、寺院の境內に、寢たり起きたりするのである

これでは都市の體面を汚すといふので、これ等の年寄連を一個所に收容する養老院、歐州の體のよい姥捨山か、歐州都市ではそんな施設として、深山に出來て居るのである

【問】自由結婚で、夫婦が別居して、別に一家を構へると、其父母は、孫の愛情も味はふ事は出來ませんなア

【答】それは時間も論した如く、歐米は個人主義で、夫婦を中心とする一代限りの樣の連鎖に過ぎないので

孫と同居し

ないから、自然愛情も起らない譯である

現に我の道德を重んずる日本でも、里子にやつた子は愛情が薄いといふではないか

道德のない歐米では、父母の恩義も、子の愛情も起らないのが當然ではないか

かの新人一派が、文學者として崇拜した故有島が、母親と三人の子供を置去りにして人妻と情死したのは何よりの證據ではないか

【問】そうしまするると、歐米は嚊天下ですなア

【答】そうです、嚊天下になると、亭主は外に出て働いて歸れば、女尊男卑の悲しさに

男のくせに

床も展べてやらねばならぬ、朝起きれば洗面の水も取つてやらねばならず

妻が外出するにも、靴の紐を結んでやらねばならぬといふ風習である、そこで女は、我が儘勝手が出來るので

いまはしい醜聞が持上るのである

現に日本にも、こんな惡風が一部に傳染して、日々の新聞紙上を賑はしてゐるではないか

最高級口中衛生料　品質優良　香味爽快

○ミツワ煉歯磨

此煉歯磨は煉状でなくては應用することの出來ない歯牙及口腔の衛生保健に必要な特殊の有效原料を巧みに配合したもので、歯磨としての效能、例へば歯齦を固め、歯を強く美しくし、歯牙の疾病を豫防する等は勿論、なほ左の特徴を有し、

特徴　臭くない　苦味がない　味が良い　匂ひが快い

之が使用後、直ぐと茶の水を飲んでも、其微妙な香味に些の障碍もありません。

歯磨と比較御試用を乞ふ

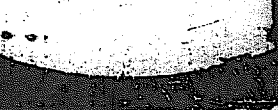

カタブ入（現品縮寫圖）

食後や外出歸りに

○ミツワ含嗽香水

口腔は病毒の入口、と昔から申しますやうに、多種多樣の細菌は絶えず口腔から侵入せられて其處に培養せられます。肉眼に見えない丈に恐るべきです。本品は殺菌防腐消毒的材料と貴重なる芳香料とを調合したものですから、能く含嗽の目的を完うして、口腔の汚臭を去り、病毒の感染を豫防するは勿論、香味高雅なるを以て頗る爽快ならしめます。即ち少くとも朝起きた時、飲食事後、就寢前、及び外出歸り後には必ず本品を用ひて含嗽する事が結局健康の基でございます。

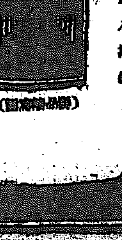

壜入　金六拾錢

（現品縮寫圖）

贅澤で洒落な香水

○三十番香水

三種ございますが、何れも純粹の芳香料を基礎としたもので、其香ひは品位あつて懐しく加ふるにそれが長く保つと云ふ特徴がありますから、贅澤で而も經濟的な、優良實用品でございます。

種類　ヴアイオレット（すみれ）　ロ ー ズ（ば ら）　ブ ー ケ ー（花たば）

一度使つたら止められぬ

（各種共）大壜 金參圓五拾錢　中壜 金貳圓　小壜 金八拾錢

（現品縮寫圖）

理想的な芳香健膚藥

○ミツワ雪の雫

本劑は肌膚を柔軟に且滑澤にし、あれ肌を治し、肌理を細かにし、肌膚の血行を良くして、其の色艶を麗しくし、皮脂や汗の餘分に出るのを止め、にきびやけたけに效き、尚肌膚の榮養を旺盛にして、肌膚を強く而も清潔にする理想的なものです。

主效　皮膚を強健活潑ならしめ、皮膚乾燥、皮膚龜裂、皸裂、凍傷、火傷、腫物の小傷、蟲刺、雀卵斑、面皰、毛瘡、濕疹、白粉やけに奏效す。

瓶入 金五拾錢　徳用壜 金壹圓六拾錢

（現品縮寫圖）

爽快な頭髮用香水

○ミツワ・ヘーアローション　一名 ミツワ月の雫

從來の頭髮用香水には、或は毛髪を傷け或ひは毛根を害ふが如きものが尠くありません。然るに本品は品質優秀にして、馥郁たる佳香を發し、氣分を爽快になし、頭腦を清新になし、毛髮の發育を助け榮養を良くし、雲脂も之を害ふことなく、其の色澤を艷麗ならしめ、または脱毛や髪脂の過剰を防ぐといふ效があります。爽快な頭髮用香水です。

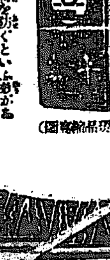

大壜 金壹圓貳拾錢　小壜 金七拾五錢

（現品縮寫圖）

重寶な家庭用香水

○ミツワ・オードフラール　一名 ミツワ花の雫

在來の肌膚用香水の類には、徒に強烈な香氣を放ち、手巾や衣服などに振掛けると、汚點を殘すものが多いのですが、本品は人を魅するやうな馥郁たる芳香を發し、肌膚や手巾又敷布などに振掛けても汚點を殘す憂がなく、又洗面や入浴の際洗顔洗浴用等に用ひると、能く淸爽の感を與へられます。

大壜 金壹圓　小壜 金六拾五錢

（現品縮寫圖）

賣捌　化粧品店、藥舖、雜貨店（若し無き時は本舖より直送）

東京日本橋區馬喰町　○ミツワ石鹸本舖　丸見屋商店

下谷區二長町製造所　振替口座東京七十〇番

京城日報附録 產業第一 18

鯖と鰊
慶北に於ける漁業状況

大正十三年慶尚北道沿岸に於ける漁獲高は五百三十六萬六千七十九圓であつて其漁獲物の種類は五十七種の多數に上るも內鯖は其漁獲高二百二十六萬二千百七十圓にして鰊は其漁獲高百二十七萬九千七百二十七圓である兩種の**漁獲高**を合すれば正に三百五十四萬一千八百九十七圓に達するので總漁獲高の六割三分強を占めて居る斯に此兩種の漁業は本道漁業の消長を支配する最も重要の漁業であつて寔に本道水産界の雙璧とする東海岸に於ける鯖漁業の中心とする東海岸に於ける鯖漁業であつたのである又鰊は朝鮮東海岸に於ける漁獲大口には多少其洄游を見ない所はないが我迎日灣の如く古くから**鰊漁業**の盛大に徘しれた所は無いのであつて全鮮に於ける鰊漁獲高の約五割を占めつゝあるので特殊漁業として其名を馳せしめないものと信ずる是等漁業に付いて其概要を記述して見やうと思ふ。

鯖漁業

鯖漁業であるが本道沿岸にありては古來朝鮮人が僅に極めて小規模粗末なる底刺網を用ゐて之を漁獲するに過ぎなかつたのであるが明治三十一年頃內地人通漁者であつて始めて一本釣りを使用するものを見同四十二年頃には東京水産講習所及山口縣水産試驗場は**迎日灣**附近に於て鯖巾着網を試驗し其後四五年にして同附近に於て巾着網漁業を營む者を生じ又同四十三年頃より內地瀬戸內海に於て從來使用する流網を用ゐ鯖を漁獲することを開始したる者があるがそれより本漁業は驚くべき發展を見たのである鯖漁業に就ては大正元年以來各種の漁業を施設して鯖之が發達に努め又一面山口縣長崎縣等の水産試驗場が本道沿岸に於て之が**試驗を**施行し其成績良なるを示すや本業に從事する者が非常に增加するに至つたのである而して發動機船を用ゐ巾着網を使用することは朝鮮にありては大正七年寺西氏に依りて開始せられたものであるが翌八年には四五隻の漁船を見るに至り（當時の統計には普通巾着網漁業に包含せしめた）爾來現今の盛況を見るに至つたのである鯖巾着網に發動機船を用ゐるに至つたのは極めて最近のことであつて大正十三年本道水産試驗場之を試驗し次で管下**九龍浦**にも本業を營む者あつて其成績佳良なるを示すや之に傚ふ者增加し目下其從漁船三十餘隻を見るに至つたのであるが朝鮮人漁業者も內地通漁者の刺戟と官廳の指導誘掖に依り漁船漁具を改め本業に從事する者漸次增加するに至れるものであるが漁撈の技術に缺くる所あり一般に從つて然らざるものゝ幾多ある居は遺憾の然らしむる處であつて現今に於ける揚繰網漁業の如きは其跡を絶つて居る是等の漁業につき昨年度の實績を示せば左の通り（單位隻人圓）

	船數	人員	漁獲
底刺網	五〇	一〇〇	三、五〇〇
同流網	三四	一、〇六二	六三、〇五〇
同巾着	三七	三、六八六	九七七、五〇〇
發動船同	一六	一、一四四	七六一、九二三
同傳網	七	二四〇	一四〇、〇〇〇
同一本釣	一四四	三三七	三、〇二三

鯖は流網、揚繰網、巾着網、大敷網、八角網等の漁具に依つて他の魚類と共に漁獲せらるゝこともあるが大正元年以降の**漁獲高**を示せば左の如くである

元年	六二、六二九
二年	一四二、九〇三
三年	二〇九、九二五
四年	三〇六、三四九
五年	三七五、五六六
六年	五八四、〇〇四
七年	二、一六六、〇五八
八年	一、三九三、一七三
九年	一、四〇〇、二五五
十年	一、九〇二、六三一
十一年	二、〇一八、一五四
十二年	二、六一五、一九六
十三年	二、二六二、一七〇

備考

一、巾著網傳網揚繰網の漁船の欄は統數を示したるものとす

二、巾著網傳網揚繰網等の漁獲高中には〇と混獲せらるゝ他の魚類の漁獲高をも含む

朝鮮みやけ
鯨鯊神宮

◇鯨鯊神宮は紹介の價値にして内地人の移住する所鯨鯊なきはなし依つて大正四年八月神社に關する必要の規則を定め內地に於ける神社取扱方と略ぼ相似たる規程を設けし其神祠に關しても大正六年三月府令を以て其創立等に關する規則を設け又神祠に付ても大正六年を附せり

◇大正十二年末現在神社は四十三、神祠は九十七あり

◇天照大神及明治天皇を奉祀する官幣大社朝鮮神社は國幣を以て京城南山に創建することゝなり大正七年度より起工し十四年十月竣工、其月十五日鎭座祭を執り行ふ

有望な

本漁業は現在將來共大漁業であつて鯖族の豐富なる又鯖用の多大なる他の漁村漁期又は船數を制限する漁業と自ら縁なるものがあるのである故に漁業として改良の餘地極めて大にして興味の多い事は殆ど他の漁業に其類を見ることは出來ないのである從來是等の漁業は一種の冒險的漁業と目せられ大漁續くときは市價忽ち暴落して漁業經濟に影響し假令大漁を爲すも不漁と同一結果に陷り從つて危險性を免れざるものとされてあつたのであるけれども近年漁獲物の貯藏輸送等に於いて**貯藏で**あるとか冷藏であるとか其他處理方法に就ても進歩を見つゝあるので漸次魚價も調節せられつゝあるのであるから本業は將來最も有望の漁業として認めない譯にはゆかない

鰊漁業

鰊は古來防簾、杙網、刺網等の定置漁具及地曳網、揚繰網等の運用漁具に依つて漁獲されてあつたものであるが明治四十二三年頃內地人が流刺網を用ひて之を漁獲するに至つて**朝鮮人**も防簾杙網等の在來式漁具を改め內地人と同等の漁獲を爲すに至つたのである而して迎日灣は最も主要の漁場である大正五年に至つては同灣內のみに於て鰊流網二百統鰊揚繰網九十一統鰊刺網六百三十九艘の多數に達し其漁具の敷設張置ら頗る錯然たるものであつて從つて漁業者間に紛爭は絶えなかつたのであるが之に加はり鰊の漁獲を阻害するに至つたから大正六年同灣內に於ける鰊刺網漁船數は**五百隻**（地元漁業組合）並二百九十隻（地元漁業者百十二隻）に限定し該灣內に於ける鰊刺網の使用數は漁船一隻につき三十把の長さ二十五尋、幅一丈二尺に定めたのである鰊揚繰網は其網數六十五統に制限し一統の浮子網の長さ二百尋以內に定め鰊定置漁業（小敷網、角網、杙網等）に付いては二百節所の內無許可又は休業して居つた樣なものは其漁業權を取消し以て漁場數百七十節所に減し**今日に**及んで居るのである迎日灣外に於ては制限の必要を認めないのであつて鰊流網、鰊揚繰網、鰊刺網等は逐年其從漁船數を增加して來て居つたのである而して昨年度の統計を表示すれば左の通り（單位隻人圓）

	漁船	人員	漁獲
鰊刺網	八〇	三四〇	三六、三〇〇
同揚繰網	六六	八六〇	七七、〇〇〇
同流網	一三〇	三、三六	九九、八〇〇
同角網	一	一五	一五、〇〇〇
同地曳	二	二〇	三〇〇

備考 一、流網、角網、小〇網、大敷網の船數欄は統數を示す

二、〇網、角網、小〇網、大敷網等の漁獲高欄は雜漁の漁獲魚を包む

元年	二四二、〇五〇
二年	一九四、八四〇
三年	一九一、一〇一
四年	二一九、〇八二
五年	二六六、四八三
六年	六八九、〇四〇
七年	八〇一、一七〇
八年	一、二九五、四三〇
九年	一、八一六、六三〇
十年	八七二、〇〇〇
十一年	一、六三八、四三五
十二年	一、六二九、〇五〇
十三年	一、二七九、七二一

明治四十四年より大正二年に至る間鰊刺網九統を迎日灣北岸漁業組合及慶尚北道水産組合に貸附使用せしめ從漁者に對しては之が操業の方法を傳習し大正八年には鰊刺網漁**漁業家**業の便宜を計り大正十二年に至つては更に鰊の建網の調査試驗を行ひ傍ら鰊糸網として綿糸網瓦斯糸網ラミー糸網及綿糸網の比較試驗を行ひ瓦斯糸、ラミー糸共に綿糸に比し遜色なきを確めたのである斯くして本業の發達を圖りつゝあるのである毎年十二月より翌年三月にかけて本道沿岸に襲來する鰊は産卵の爲に洄游し來るもので其漁場も自ら沿岸近くに局限せられ鰊漁場の如く**廣汎な**ない所から漁場より漁場の繩張は古い丈けに沿岸に於ける好漁場は漁業權設定されてある如き状況であつて迎日灣の如きはまたく〳〵其漁場整理の必要を叫ばるゝに至つたのである從つて其他の地方に於ても今後新に漁獲すべき漁場として認め得べき箇所は殆ど無いのであるが本漁業は漁具漁法の改良に依り又は處理加工の改善に依つて收利を增大せしめ得る餘地は決して少くないのである本道産鰊の仕向地は朝鮮內に限られてあつた當時は**大漁は**必ずしも漁業者の純益を增加せしめなかつたのであるが鮮魚のまゝ又は鹽乾として內地又は支那に仕向けらるゝ事となり又一方本道內に於ける鰊の需用に依りその需用益々多く近頃は鰊一駄（二千尾）三十圓以下に低下することなきに至つたのである斯の如き狀勢に鑑みるも本漁業は將來有望のものとして注視せざるを得ないのである

朝鮮みやけ
初霜

◇初霜は北部地方に在りては九月上旬に之れを見るも他は概ね十月下旬より十一月中旬の間に在りて四月中に終るを一般とし北部地方にあつては五月に入りて終へるを常とす而して南部に在りても往々五月中旬迄降霜を見ることあり

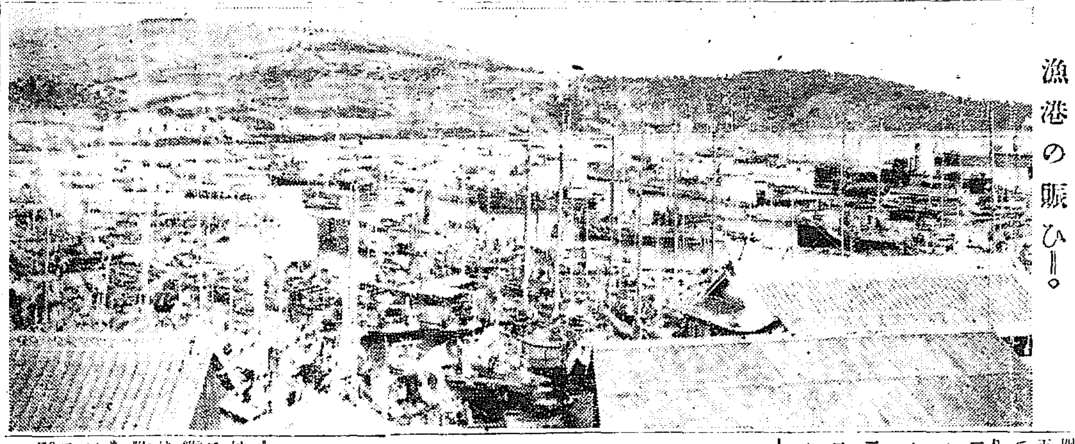

漁港の賑ひ

雜多の趣向
慶尙北道沿海に於ける 鯖漁獲の方法

鯖は慶北地方の沿海から襲來するので從つて之れを捕ふる漁網にもいろ〳〵な方法がある即ち一本釣り、延繩、流網、揚繰網、巾着網等であつて而かも船も使用するのであるから其大きさ及び構造も多種多樣である故に代表的ともいふべき鯖巾着網漁業及び鯖流網漁業に就き慶尙北道にて調べた所を記述して見やう

一、普通鯖巾着網

漁船は內地型にして概ね長さ九尋五寸內外の網船二隻に小網船二隻を附屬せしめて居る其中二艘は網船にして他の二艘は網の運搬に用ゐ他は浮子方の網の風潮に流れる際之を曳くに使用するのである網は普通浮子方の長さ二百四十尋網丈七節乃至十節同十四五枚より廿二三枚建のものであつて今仕立の概略を擧ぐれば左の通りである

一、魚取十八本合七節百掛二丁寺切二十一枚及三尋扱立月掛八枚

一、魚取脇十五本七節頭掛二丁寺節十八枚及同立月八枚

一、奥一番十二本合七節百掛二丁寺十七枚及一尋半切立月八枚

一、二番より三番迄九本合廿尋切十四枚及一尋半切立月七枚

一、四番より十番迄八本合六節廿尋切十四枚及同立月七枚

一、手先九本合五節百掛一四尋

以上魚取部を中心として左右に仕立てるのである袖網は左右に綾網を附し又綾網を附せざる場合は浮子方に高さ二尺五寸の袋網を附し綾網の代用を爲さしむるのである此の仕立の網地總數約七千五百反を以て長さを三百四十九尋に調製するのであるが網地及附屬品は左の如くである

浮子 桐長さ七寸巾三寸厚二寸 一千六百枚

沈子 鉛一個重量約二十五匁總數二千五百個重量約九千貫

浮子綱 棕呂綱四分二本

沈子綱 マニラロープ徑三分五厘二本

環 鐵 徑八分乃至一寸二本

環綱 鐵 內徑三寸外徑三寸六分五厘 十個

分銅 鉛重量約四十貫

此の網を使用するには早朝各網船に網を分載し漁場にて兩船相接して左右の網を合接し船首部にダビットを立て右舷ダビットには括綱引揚用のもの一個又は二個と分銅引揚用のもの一個との滑車を附し左舷のダビットには括綱引揚用のもの二個を附す分銅には三個の滑車を附し其中央滑車に分銅綱を結び括綱をダビット分銅用の滑車に通し又各船とも其舷に滑車を裝して括綱引揚用に供するのである漁群を發見すれば網船二艘を維ね左右の網を艫に結して之を魚群の周圍に投下しつゝ魚群を圍み出來る丈け左右の網端を接近せしめ括綱を分銅の滑車に通し分銅を投下し兩船の間に落し然る後其括綱を滑車に通して全力を盡して括綱を引揚ぐるのである斯の如くして全網底を閉づれば環は分銅と共に網船の上に引き揚げ括綱を取放したる後網地、浮子方、沈子方共に綴合し魚取部に集め揚漁は時に依つて著しく相違を來すのは免れざる處であるが一回の操業に依つて鯖十四五萬尾內外を捕獲することは珍しいのではなく二十六萬尾を捕獲したと云ふ樣な事もあるのである漁獲物は地元の漁業組合共同販賣所に委託して販賣するものであるけれども自ら運搬船に依りて內地に氷藏輸送するか又は海上に於て他の運搬船に販賣しつゝあるのが多數である

朝鮮みやけ
金剛山

◇金剛山は江原道にあり區域十餘方里に亘り一萬二千峯と稱すも其最も著るゝものを萬物相、九龍淵、毘盧峯、表訓寺、正陽寺、長安寺、楡岾寺、神溪寺等をはじめ大小古刹其間に點在す

◇道路は京元線を利用し鐵原驛若くは平康驛より金化、金城、新安、末輝里を經三十餘里にして內金剛長安寺に至るものと元山驛より庫底、長箭を經二十六里にして外金剛溫井里に至る

◇又別に元山港より汽船に乘り長箭港を經て溫井里に至る交通の便もあり溫井里より三里にして海金剛に至るべし

朝鮮みやけ
釜山より江戸迄

◇釜山永登浦下關迄航路、至左須奈浦、鴨瀨、對馬島、一岐島壹岐浦、赤間關、向浦、室積、上關津和、鐘刈、忠海、鞆浦、下津井、手窓、室津、明石、兵庫、大阪城、淀浦、伏京、江戸、以上水路三千二百九十里。陸路一千三百十里。（通文館志）

溫突改造
忠南の實蹟

◇溫突は朝鮮人の生活に缺くべからざるものであるがそれだけに其焚きやうによりては燃料の節約となり山林の荒廢を防ぐことが出來る、よつて各道當局は之れが改造を獎勵して居るのであるが茲には忠淸南道に於ける實績を例示する

◇溫突の改造は燃料の節約を圖り造林數の節約し延いて山林の荒廢を防ぎ林野保護の實を得るの利益あり而して道管內總戸數二十一萬三千戸中溫突を使用せざる戸數約一萬戸を控除し殘り二十萬三千戸の約八割强十六萬戸に對し之が改良を實施するものとすれば燃料節減量六千四百萬貫（一戸一ケ年節約量を二千貫とし）其價格百廿萬圓を節約するものとして價格の見地より本道に於ては大正十三年度後五ケ年を期し前記十六萬戸に對し改良を實施すべく之が獎勵中である

◇而して本事項たる比較的少の改良費を以て容易に成功し得る工作に依つて其目的を達するを得べき多年の風習は頗る頑固なる獎勵と周到なる指導を加ふるにあらざれば容易に實現の域に達し得ざるものと認め郡、面、警察、森林組合と協力し講習會の開催、講師の派遣等其他道民の自覺を促すべく鋭意施設の實行中にあり、

◇而して獎勵後今日に至る未だ僅に十年ならざるに其効果著しきものあり郡に依りては豫定戸數以上の實施を見るに至つた

鹽田 ―朱安所見―

二、發動機船巾着網漁業網

漁具の構造に付いては前記のものと大差はない漁具を一隻に搭載し操業する即ち一艘旋と二艘旋とがある最近山口縣水産試驗場の試驗漁船の如きは內地型約二十噸五十馬力一艘旋のものであつたが其後漁船が漸次增大し最近迄の漁船五十八噸百馬力のものを見るに至つて居る然し普通は二三十噸級內外のものである二艘旋のものは十噸乃至十五噸級の發動機船に二十馬力乃至三十馬力の機關を据付けたのが最も多いのである此の石油發動機船に依るものは普通漁船に依るものよりも操業が非常に迅速に出來るのであつて成績は普通漁船に比し非常に良いのである時其操業時間を見ると旋網に四分銅投下に二分括綱に十四分網揚に五十分內外にて充分なのである而して發動機船に依つ一艘旋及び二艘旋には自ら一長一短があるのであつて一艘旋は船體の行動自由にして漁場遠隔若くは海上風波稍高き場合であつても容易に操業し得らるゝ許りでなく乘組員を著しく減ずることを得るのであるが之に反し二艘旋は近距離に於ける活動特に敏活にして且相當の漁獲あり且場合に魚群部の入替を爲して之を手網に委すことを得るから操業回數を增加するの利がある然しるに衝突等の危險を惹起するの虞あるのである右の外先漁に石油發動機船を用ゆるものもあるけれども其成績は右二者に及ばないのである

朝鮮みやけ
車の數

◇自動車一千八十八臺、人力車四千六百四十七臺、荷車三萬二千百六十一臺、荷牛馬車九萬八千六百五十一臺、各馬車九十二臺（大正十二年末）

三、鯖流漁業

漁船には內地型及朝鮮型の普通漁船と動力附漁船とがある動力附漁船は概ね總噸數十二三噸のものに二十馬力內外の石油發動機を据付けたるものである漁具は概ね二十手八本子綿糸網であつて三四月には三寸二分、五、六、七、八月は三寸七分、九、十、十一、十二、一、二月は二寸八分の目合せのものを使用してゐる網の仕立方は右綿糸網一反掛百目綱二枚半張ぎである浮子綱には四分乃至六分徑のマニラロープ又は棕呂綱を用ゆ沈綱は綿糸二十一本又は二十四本合せのものにして六目掛である浮子は浮子綱七尺毎に『ガラス』瓶玉を附しドンブリは桐樅檜四寸長さ二尺位のもの五六本束ねたるものを用ゆ浮子綱十尋毎に右一個を附す而して其浮子綱の長さは使用船種に依り異るものであつて普通朝鮮型漁船を使用するものに在りては六百反內外のものを用ゐ內地型漁船を用ゆるものに在りては八百反石油發動機船を使用するものに在りては一千二百反乃至一千六百反を使用してゐる右漁具の使用法は夕刻より魚群游行の路を探知する傍潮流風向等を考へ先づ網の一端に大浮を繋け之を投入し漸次網を直線に投入し最後に大浮を附しミヤク網を船に取り付け船は網と共に潮流に從ひ漂流するのである而して網に魚の多く掛りたる傾向あれば揚網に從事するも普通翌朝未明揚網するのである而して此の漁業は巾着網の如く一時に多量の漁獲を爲すこと能はざるも漁獲に大差なく常に二千尾內外の漁獲がありて最も確實の漁業とされてあるのである、

朝鮮みやけ
居昌之柿

◇我國居昌之柿。報恩之棗。密陽之栗。忠州之西瓜。淮陽之海松子。安邊之梨。咸興府安邑之棗。北地之栗也（芝峰類說）

年中獲れぬ時なし
さすがに春及秋が最盛季

鯖は沿海には周年之が洄游を見ざることがないが沿岸に近く洄游することあり又遠く沖合を洄游することがある又水上面に浮び出づることあれば深く沈降して洄游することがある之等は主に時期季節に依つて然るのであつて春及秋は沿岸に近く浮つて洄游すゝ從つて浮上したものでなければ漁獲の出來ない巾着網類の漁業は春より秋にかけての期間であつて春及び秋を以て盛期として居る又流網は鯖が水面上層を洄游し又は下層を洄游し或は海岸に近く又は遠く沖合を洄游するにしても之に適應して操業容易のものであるから其漁期も周年に亘つて居る然れども當業者は色々の關係から漁期を左の如く區分して居る

▲春漁 三月より六月下旬まで

▲夏漁 七月より八月中旬まで

▲秋漁 九月より十一月下旬まで

▲寒漁 三月より翌年二月中旬迄

漁場は沿海一帶に亘つて居るのであるが好漁場として從前より名高いのは甘浦沖、九龍浦沖、迎日灣、浦項沖、江口沖、蔚山沖等である而して是等漁場の地元には何れも漁船の碇泊に良好なる港を控へて居るのであるが就中甘浦、九龍浦、浦項には多額の經費を投じて防波堤が築かれてあるので漁船の繫留極めて安全である江口も先般の出水にて河口の土砂を流失して極めて安全の港灣を形成つた何れも石油發動機附漁船の出入自由であるから是等の漁港を根據とする漁船が將來益漁場を賑はすことゝ思はれる。

鯖漁には幾何かかるか
所要經費の計算

有望なる鯖漁業をすゝむるにつき所要經費を概算して見る事とする

鯖巾著網漁業

イ、石油發動機船により一艘旋のもの

創業費 二五、〇五〇圓

▲漁船二十噸六十馬力型一隻新造費及艤裝費共一萬五千圓

▲漁具として巾著網一統網地綱類其他附屬品一式（網長仕上げ四百五十尋）八千圓

▲漁夫前貸として內地人一名五十圓宛十五人七百五十圓朝鮮人一名三十圓宛十人三百圓計千五十圓

▲諸雜費 漁船建造其他仕入、漁夫雇入れ其他一千圓

經營費 一七、六四〇圓

▲漁船修繕費機械修繕一千圓船體修繕五百圓船具其他二百圓計千七百圓

▲漁具補修費漁網浮子、沈子綱類四千圓

▲漁夫給料內地人一日平均一圓三〇錢朝鮮人一日一圓各三百日分八千八百五十圓（前貸金を差引きたる殘額）七千八百圓

▲食料及給與食料一人一日平均四十錢三百日分三千圓步合金水揚高の百分の五千七百五十圓

▲諸雜費燃料並油、消耗品費五千二百圓金利其他四千百九十圓計九千三百九十圓

ロ、石油發動機船による二艘旋のもの

創業費 一六、五〇〇圓

▲漁船新造費漁船十二噸二隻七千圓機關三十馬力二臺六千圓艤裝費二隻分一千二百圓計一六、〇〇〇圓

▲漁具新調費七千圓

▲漁夫前貸一人平均五十圓四十人分二千圓

▲諸雜費漁船建造其他仕入漁夫雇入其他一、五〇〇圓

經營費 三五、三九〇圓

▲漁船修繕費船體修繕（百圓）機關修繕七百圓計一千二百圓

▲漁具補修費漁網大部分取換五千圓

▲漁夫給料平均一人一日一圓五十錢四十八人三百日分一萬二千九百圓（漁夫前貸差引）計一萬千二百圓

▲食料及給與食料一日四十錢四十八人三百日分四千八百圓歩合金二千圓計六千八百圓

▲諸雜費石油機械油其他五千五百圓金利其他四千三百九十圓計九千八百九十圓

ハ、普通漁船を用ふるもの

創業費 一一、九三〇圓

▲漁船新造費 五、〇〇〇

▲漁具新調 三、五〇〇

▲漁夫前貸一人平均四十八圓六十人分二、五〇〇圓

▲諸雜費 一、〇〇〇

經營費 三〇、二〇〇圓

▲漁船修繕七〇〇 ▲漁具修繕一、〇〇〇

▲漁夫給料一九、八〇〇（一日平均一圓小錢六十人三百日分）

▲食料給與七、二〇〇（一日平均四十錢六十人三百日分）

▲諸雜費一、〇〇〇圓

鯖流網漁業

イ、石油發動機船を用ふるもの

創業費 八、四〇〇

▲漁船新造費五、八四〇（船體十二噸々二百二十圓艤裝用四百圓機關二十馬力一馬力百四十圓）

▲漁具新調費二、一四〇

▲漁夫前貸四〇〇（八人乘一人五十圓宛）

▲諸雜費一〇〇

經營費 九、四六〇

▲漁船修繕費四五〇 ▲漁具補修費四〇〇（一人平均五十圓の八人十二ヶ月分）（前貸金差引き）

▲食料及給與九六〇（二八一〇月十四八人十二ヶ月分）

▲諸雜費三、一五〇（石油其の他）

ロ、普通漁船に依るもの

創業費 三、七四七

▲漁船新造費二、一五五（肩巾九尺一寸のもの）

▲漁具新調費二九二

▲漁夫前貸三五〇（一人五十圓五人）

▲諸雜費五〇

經營費 四、一五〇

▲漁船修繕費一五〇

▲漁夫給料二、八八〇（一人一ヶ月四十八圓十二ヶ月分）

▲食料及給與九〇〇（一人一ヶ月十五圓）

▲諸雜費五〇

北鮮の旅
賀田直治

北鮮で日の出拜むや秋の海

そゞろ寒さや初雪の諸山嶺

會寧に着く

明月や國境の峯に高くすむ

さや〳〵と草吹く風や秋の月

間島に入る

國境の山をめぐりて江の秋

朝陽川にて

秋夕日霞みわたれる平野哉

哈良元の秋やなさけの鬼灯

汽車に見る茂山の紫や初紅葉

賑へる町の燈影や秋の雨

カンテラに金剛さぐる秋の宿

發行要目

一、本錄は毎週一回京城日報日曜日夕刊に添附するものにして一面には逐次朝鮮の經濟事情を其現在並に將來に渉り精到に記述し剴切なる豫測を立て他面には廣告依頼者の希望に應じ記事意匠廣告を掲載し（時々圖畫及商品寫眞界の紹介に遺憾なきを期する）ものであります

一、本附錄は一般讀者に無代配布すると共に、特に之れが增刷を行ひ直に東京、大阪等の六大都市は勿論北海道以下全國各府縣各市に亙り官廳、公衙、會社、銀行、商業會議所、新聞社、通信社、大官、巨頭、有力實業家等に汎く配布するものであります

一、本附錄編輯のため本社は新に特別の編輯班を作り朝鮮事情の調査研究に當らせて居ります

一、廣告依頼者に對しては努めて便宜を計り希望に依り本社より記者又は寫眞技師を其所要の地點に特派し記事廣告の依頼に應じます

群山報告大會

「群山」朝鮮米穀及價增額並に群山築港期成に關する報告會は

十、支角東津水利組合長島殿の下に二十八日午後七時より群山公會堂高等小學校講堂に於て開催された

し煙火を打揚げて氣勢を添へる、總で定刻にいたるや 松本商議會頭（司會者）起つて開會の辭に代へる、次で築港期成會長 大澤藤十郎氏（群山築港）

赤松繁夫氏 は九月十一日東上以來藏相、內相、鐵相其他要路當局に對し陳情の顛末を報告し一日も忽せにすべからざるを說き京城に驅けつけ京城の委員

の報告を聞き

築港の風潮を變へて快諾を掴み『群山は何んとなく好きだ』など如何にも氣のないところを見せて聽衆を喜ばせ

母國人の覺醒を促して降壇したが聽衆は氏が病軀を提げて遙々群山に來り出張された事を感謝した

旭日沖天の慨ありし 半島財界の總元締

金融の權威鈴木總裁を迎へ 頓に一段の緊張味を加へた 朝鮮銀行の前途

朝鮮銀行はもと韓國銀行と稱し明治四十三年末の創立に係り當時の資本金一千萬圓であつた內拂込二百五十萬圓を以て業務を開始したのである同四十四年三月朝鮮

銀行法 の發布せらるゝや現在の名稱となり同四月二百五十萬圓の拂込を行ふたが半島經濟界の發展著しきものあり資金の不足を訴へて止まぬ有樣なので翌四十五年四月並に大正三年九月各二百五十萬圓の拂込を徴し全額拂込となつた時恰も歐洲大戰開始せられ經濟界は日に月に殷賑の一路を辿るに至り貿易の振興、産業の發達に

空前の 好況を呈したので銀行に於ても四圍の狀勢に適應するがため大正六年倍額增資を行ひ二千萬圓となし同年中二回に亘りて各二百五十萬圓の拂込をなしたるも尙需要の急激に應ずる能はず引續き翌七年二月及び六月に各二百五十萬圓の拂込をなし茲に株式金額の拂込を終了した然れども帝國の時局中に於ける商權擴張及び戰後に於ける新市場の

支持に 對しては特に海外銀行として幾多施設を要するものあるを以て大正七年八月再び倍額增資を行ひ資本金總額を四千萬圓となしたるが株式募集は總始好況を以て終了し同年十月第一回五百萬圓の拂込を行ひ次いで翌八年五月、同九月及同十二月の三回に各五百萬圓の拂込を了した此時には朝鮮銀行の內外に於ける信用は非常に擴大せられ獨り

半島に 於けるのみならず內地金融界に於ても滿洲財界に於ても更に海外に於ても其勢力牢として拔くべからず從つて資金借入を求むるもの本支店に殺到する狀にして常に資金の不足を告げて居つたから斷然增資を行ふを得策とするに至り遂に大正九年倍額八千萬圓を公稱する事となり拂込五千萬圓の大銀行と成り了せ今日に及んだのである尤も去る

總會に 於ては減資を決議し近く手續を取る筈ではあるが兎に角公稱一千萬圓拂込二百五十萬圓の一地方銀行が十五年間に公稱資本に於て八倍拂込資本に於て二十倍の大銀行

朝鮮銀行京城本店

營業課目

中央銀行として國庫金の出納、國債事務取扱並に銀行券を發行する外左の業務を營む

一、爲替手形其他商業手形の割引

二、平常取引する諸會社銀行又は商人の爲替手形金の取立

(三) 爲替及荷爲替

四、確實なる擔保ある貸付

五、預り金及當座貸越勘定

六、金銀貨、貴金屬及び諸證券の保護預り

七、地金銀の賣買及貨幣の交換

八、信託の業務

九、尙政府の認可を受くる時は公共團體に對し無擔保貸付及び他銀行の業務代理をなすことを得

營業の都合によりては國債證券其他確實なる有價證券を買入ることを得るものとす

に發達したといふ事は世界の銀行史上に於ても異例に屬し驚歎を禁ずることは出來ないのである

事前監督を嚴に 事後救濟は可けぬ

鮮銀總裁 鈴木島吉氏談

大◇ 正七年十一月休戰條約締結後一時物價も相當下落したが其後日を經るに從つて左程不景氣にもなりそうもない。日清、日露戰後の如くやはり戰後の好景氣が來るらしいといふ聲がぼつ〳〵起る、アメリカの如きは一向不景氣で日本のやうな影響は何處にもない、之れは少し心配し過ぎたかしらといふ氣分が一般にあつたものらしく大正八年の夏頃から非常な景氣が出て諸物價殆ど氣違ひ相場をあらはし忽ちにして戰後の大景氣が來るに相違ないといふ氣分が漲いふとなく張り一萬メートル以上にも上り詰めたが翌三月十五日俄然株式が暴落し急轉直下殆ど收拾出來ない有樣となり信用絶大と思つた大商人もころ〳〵と枕を並べて倒れたのである

處◇ が當時米國などではあの物價の高い日本で生産する生糸が何故暴落するのだら日本人は神經過敏過ぎるとまで評したそうで日本に不景氣の來たのは世界中で一番早くアメリカより三ケ月南米より六ケ月位早かつたのである此事實から見ると日本人は餘程先見の明があつたといへますが併しよく考へると日本に於ける諸物價の騰貴は他の國よりもより多く狂氣染みて居つた、人爲的にあまりに空景氣を作り過ぎて居つたといふ事になりはしないかと思ふこの空景氣の盛んな頃心あるものはいづれも反動來を豫想して其來ない前にうまく逃げやうと[illegible]研究して居たやうである。東京に於ける當路の人は勿論銀行業者などいづれも暴落の間もなく來るべきを說いて居つたのであるが實際に於てはやはり幾千個の綿を擔保にしたり或は五百圓の綿糸に融通したりして其實行は甚だ違つて居つたのを後日に至りて發見したのである口には非常に警戒的の議論を吐いて居るが實際は左樣になし得なかつた

何◇ 故實行一致が出來なかつたかといふと之れは[illegible]のためである。あの當時[illegible]すれば其實行は[illegible]げてしまふ[illegible]を失ふことは[illegible]苦痛である故に其[illegible]をして居ると思ひながら[illegible]なる注意をする位に止めて知らず識らず自分も引きずり込まれたのではなかつたらうか。當時[illegible]多くは何れも成功して相當儲つて居る處へ一パニックが來ても相當の損をしたとしても[illegible]

今◇ 日世界の大勢はいづれの國に於ても競爭は有害である共同の外はないといふ事を悟り俱に利益を計るやうにしなければならぬ、つまり共存共榮――これが戰後の新標語になつて來た。卽ち競爭は破壞的で協力は建設的であるこれは歐洲戰亂の齎した一つであるる。大正九年の大反動のために種々の教訓を受けたが日本の商取引

內◇ 地に於いては預金協定などの出來ない前は否出來てからでも一部の地方では銀行業者として見るに忍びない樣な競爭をする、この猛烈な競爭を若し比較的[illegible]

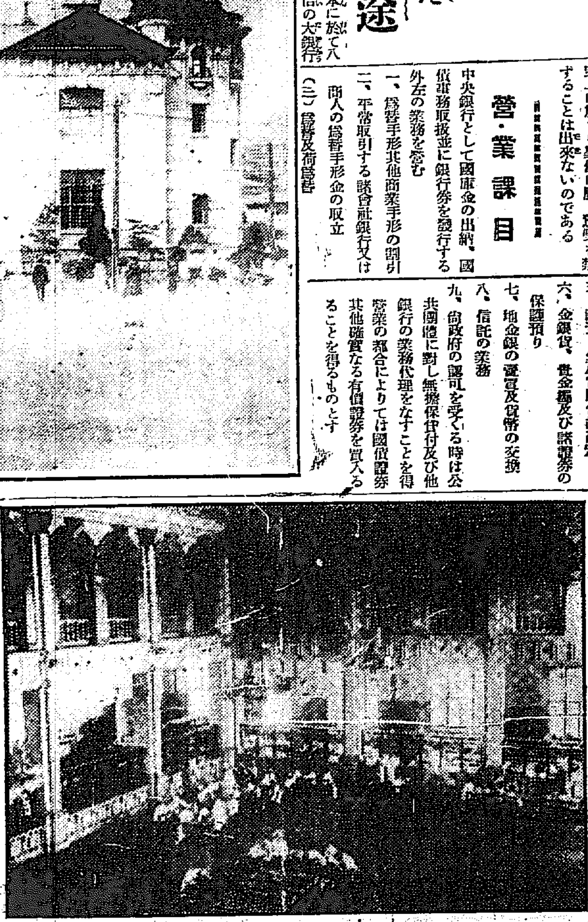

本店內部

創設十六年 光輝ある功業

鮮滿經濟界の發展振りを 如實に語る活歷史

日韓合併の議

韓國外交顧問米人スチーブンス氏がサンフランスコに暗殺される、統監伊藤博文公がハルビン驛頭に要撃される、時の首相李完用氏の暗殺陰謀が發覺されるといつた明治四十二年の交は朝鮮も全く暗黑狀態であつて產業、經濟の發展どころの騷ぎではなかつた。是に於てか

遂に明治四十三年八月廿二日を以て傳統の締結を了するに至つたのであるが朝鮮は茲に初めて經濟的に發見されたといふべく爾來着々として其歩武を進め來つたのである試みに之れを交通に就いていはんか鐵道は併合當時六百哩足らずの幹線及び京仁線のみであつたが今や官線のみにて千三百哩を越え私設線路を加へて業四百卅哩に及んで居る、道路行政亦見るべきものあり道路網も完備し二等道路九百餘里三等道路千八百餘里は殆ど遺憾なしといふべきである。從つて近年各地方產業の發達に伴ひ貨物の出入旅客の來往益々頻繁を加へ荷牛馬車、自動車等著しく其數を增し現在自動車一千餘臺九百四千六百臺

同樣の進歩

を遂げ現に十一萬總噸の船舶を有し朝鮮と內地及び外國との間に各種の航路を經營する。さて此交通機關に對應する貨客の移動如何といふに之れ又驚くべき增大振を示す。たとへば鐵道の運輸數量旅客人員四十二年度の百九十萬人より既に一千餘萬人に貨物噸數は七十

朝鮮銀行

總裁	鈴木島吉
副總裁	横部貫之助
理事	片山義勝
同	井内勇
同	橋本萬之介
同	柿内常次郎
監事	伊藤長次郎
同	馬越恭平
同伯爵	奥平昌恭
同	木本房太郎

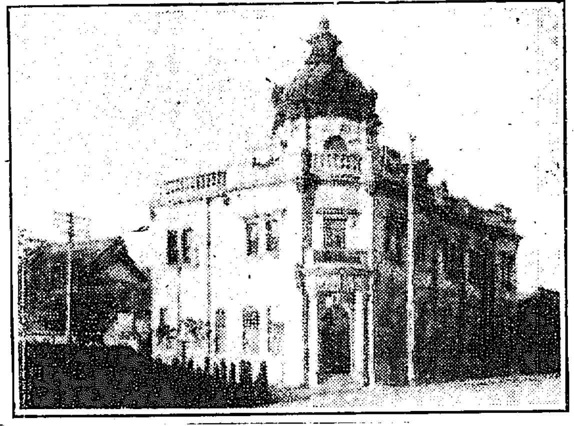

釜山支店

米の生產狀態

一萬噸より一百六十萬噸に躍進した。之れは當然のことであつて併合當時新附の民は千三百萬人と稱せられたもの大正十二年朝鮮人だけにて一千七百四十萬人と四百萬人の增加を示したではないか。更に物產の方面に於て

を檢するに僑舊保護政治時代の米作は明治卅九年以降七十萬町歩乃至八十萬町歩の作付反別に對し五百萬石乃至八百萬石の收穫高を示すに過ぎず明治四十二年七百五十萬石なりしもの大正二年には早くも一千萬石を突破し八年及び十三年の千二三百萬石を除くの外は每年一千五百萬石前後なりしを併合以來十五百萬石[illegible]

昨年度の比較

に於て增進して居るのである特用作物に於て綿の千四百萬斤が一億斤餘となつた如き單にその一例に過ぎぬ生產物の增加は宗ど例外なく一齊に倍加倍々加、甚だしきは十數倍と飛び上つたものも少くない。斯うなつて來ると貿易も自然發展しなくてはならぬ、米の移出は明治四十二年六十七萬石が大正七年に二百萬石に達し昨年は四百五十萬石本年も同量になるであらうと思はれる而して貿易總額に於て見るに明治四十二年六千七十七萬圓が大正七年三億二千六百萬圓と四十四倍七分強

四百萬石より七百萬石に四百萬石より四百萬石に〇も二百萬石より四百萬石に明治四十二年と

民度は向上し

となり、昨年六億三千八百萬圓と大正七年に比し約倍額を示して居る殊に昨年度は二千萬圓の出超をすら見た。斯くの如く經濟は發展し來つたと之が因となり果となり總督府豫算の膨脹は免れない、明治四十三年度の豫算は二千三百萬圓に過ぎざりしもの大正八年度七千七百萬圓、昨十三年度一億四千萬圓本十四年度二億圓本十五年度は二億圓に達せんかといふ。從つて國庫事務も繁劇たらざるを得ず、一方は政府より他方は民間より金融機關の活動を輔翼するに至りては一時に銀行業の勃興し來るのはもとより自然の順序といはなくては

韓國銀行設立

抑も韓國銀行は明治四十二年七月廿六日の設立であるが之れより先き韓國末期に於ける財政經濟は混亂その極に達し之れが整理は容易の業でない爲に韓國政府は數次貨幣條例を發布し整理の實を企てたが悉く失敗した光武七年(明治三十六年)三月初めて中央銀

人鮮銀行側は

設も遅れて事業を發したるも資金且つ經驗のため可遺にして挫折する者多く僅々命脈を保持する者と雖も政府保護の下に辛ふじて地位を維持せるに過ぎず斯かる狀況なりしを以て一般銀行業の發達は極めて幼稚の事態に屬し僅かに內地人經營の支店銀行並とし資金供給の任に當り後農工銀行の設立に依つて地方金融改善を見ついで韓國銀行の創立せらるゝに及んで一般金融の調節完きを得銀行業務は茲に面目一新の機運を迎へ是より歩を遂ふて顯著なる發展を示すに至つたのである。韓國銀行とは卽ち現在の朝鮮銀行である

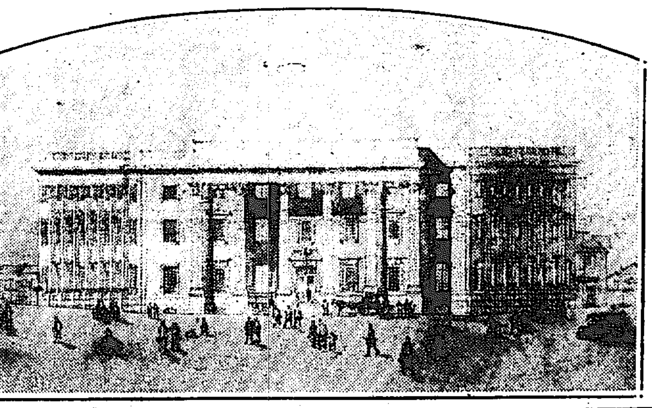

大連支店

第一銀行

に對し整理發務を囑託し交渉する所あり首尾よく內議調ひたるを以て明治四十二年七月二十六日韓國銀行條例を公布し中央銀行を設置すべく資本金一千萬圓の株式組織とすると發表したが其株式の公募に當り同年九月六日の申込締切一日午後一時に締切六日を經して締切る申込總數高は二百九十二倍に達する盛況を見十一月廿四日花々しく業務を開始したのである。開設の門出に於て幸先よしとことほがれたる此銀行は爾來鮮國の增殖に大成功を遂げ旭日沖天の概を示したことは翔ねの通りである。しかも明治四十三年八月日韓併合の行はるゝや總督府は

刷新し[illegible]を改善し財政を整理したる結果經濟狀態も隨つて發展の運に向ひ殊に銀行券の發行日に月に增加するに至りたるを以て中央銀行の任務を[illegible]一私立銀行の支店に委ぬる事は制度の統一上當を缺くの嫌あり他方の[illegible]特立銀行を設置するに如かずとて韓國政府は

支店所在地

內地 東京支店、大阪支店、神戸支店、下關支店

在外 紐育出張所、敦賀出張所、天津支店、濟南支店、青島支店、上海支店、紐育出張所、倫敦派出所

朝鮮 釜山支店、大邱支店、木浦支店、群山支店、仁川支店、平壤支店、鎭南浦支店、元山支店、清津支店、會寧出張所、龍井村出張所

滿洲 大連支店、安東縣支店、旅順出張所、營口支店、遼陽出張所、奉天支店、開原支店、四平街支店、鐵嶺支店、新市街派出所、長春支店、吉林支店、哈爾賓支店、傅家甸派出所

中央金融機關

設立の必要は夙に認められたるもの卽ち明治四十四年三月朝鮮銀行法を發布し[illegible]

韓國銀行條例

[illegible]

新に關東州

[illegible]

再び漸增

[illegible]

多木代議士 [illegible]

渡邊定一郎氏 [illegible]

大村百藏氏 [illegible]

支那關税會議と鮮滿關係諸問題【2】

安義兩地發展の因をなす陸境減税

地方的利害の考察

【安東縣】國境の雄都たる安東及新義州の兩地が如何なる道程を辿つて今日の繁榮を來したか、而して現在如何なる經濟關係にあるか、それ等の事情を閑却してはならぬ。兩地が今日の繁榮を築いたに就いては無論幾多の理由があらうが就中水陸交通の要衝に當り加ふるに木材、柞蠶、豆粕等土地の生産が豐富であつた事と是等の生産工業が陸境關税に輕減されて來た事は云ふまでもない、

安東縣の貿易と陸境減税

大正十三年中の安東貿易額六千五百六十四萬海關兩の内五千百三十六萬海關兩が日滿の陸路貿易である是によつて是を觀るに如何に國境居住民が國境關税の特權を利用して居るかを窺ひ知る事が出來る、又十三年中の海關收入百五十四萬兩中百六萬兩は陸境貿易に依るのであるから若し夫れ三分の一減税の特典がなかつたとせんか、約五十三萬兩の負擔加重となるのである從來主要海關十ヶ所中第九位に置かれて居た安東海關が第七位を占むるに至り其の増加率が遙かに大連港を凌駕してゐるのは言ふ迄もなく陸境關税に負ふ所が大である、今後貿易の伸張と經濟的發展に伴ひ陸境關税から被むる影響は更に増大するであらう

多獅島築港も意義を失ふ

陸境關税の撤廢は區々たる金額問題よりも精神的打撃のより大なるものあるを虞れるのである大は日本の將來とるべき交通政策からして小は安義兩地の繁榮策からしても多獅島築港を期しつゝあるが如きも要は陸境關税の存するありて初めて其の意義深きものがあるのである安東特産中の特重である木材の如きも種々の困難と戰ひ辛うじて命脈を維持して來た今日若し三分の一減税が廢止されむか、他に好轉材料の發見されざる限り將に絶望であらう、要するに陸境增徴により我對支貿易の蒙むる打撃最も甚しとの結論に達して居る際陸境關税をも撤廢せんとするが如きは我が對支貿易の破綻であり經濟的關係の破壞である、更に延いては居住民の生活脅威である、殊に陸境減税の特典は主として我國の占むる所で今日之を抛棄せむか、支那に對する經濟的優越權の何ものをも有せざるに至るべく之に乘ずる列國の侵入と地方財界の疲弊に想到すれば慄然たらざるを得ないであらう

だが改良の點の早くも飛々提案しつゝある、從來平北米は只入りのみであつたが今年から移入りとして移出するものもあり既に二斗入りとして八百袋程內地に移送され大歡迎を受けた、今後眼鏡を愈々移入の増加を見る模樣である

咸興の觀兵式

天長節祝日に

【咸興】步兵第三十七旅團では三十一日午前九時から練兵場において天長節祝日觀兵式を擧行する筈

東拓も殖銀も振つた立退料の借入れ

結局は面の起債か　沙里院の河川改修

【沙里院】河川改修に伴ふ敷地の補償金は當分後廻しにするとしても結氷期を眼前にひかへた家屋の立退きに對しては工事着手と同時に是非現金手交の必要があると云ふので之に充當てゝある不要存地の處分まで期成會の貸付金を三十名の面々が連帶保證で六千圓を起債する事とし先づ東拓、殖銀へ交渉を試みたが後のもつれを氣遣つたものか何れも體よく謝絶したよし之が出來たとしても第一土地の補償方法が具體化せぬ限り何等の形をなさぬのであるから結局出來ぬも同じ事で喜ぶのは早計だと云はれて居るなど此處もとたより無い話だしいが一方道廳では既に二十六日起工事の入札を行ひ請負者は近く現場に乘込むこととなつてゐる、見樣に依つては一種の皮肉とも見へ若し之がお流れにでもなるに於ては當局及び期成會等の不用意さがいよ\/\現實に暴露される譯で氣を揉むものも尠くないが入札迄やつた以上今更ご破算とも行くまいからどんな詰まり面起債でも承認して問題解決のかぎを與へる目論見ではあるまいかと云はれて居る

佐世保の視察團

【釜山】佐世保新聞社長、佐保郡雄氏等一行六名の釜山視察團は廿八日朝關釜連絡船で釜山に上陸し土木部出張所長丸山秀磯氏の東道によりランチで港內を觀察した上ホテルに少憩、午後は府內の主なるケ所を觀察し夜六時から府內釜日、大每、大朝、京日並に釜山府及商業會議所のホテルに於ける歡迎晩餐會に臨み一泊の上內地へ引返した（佐保氏外一名は同夜京城に向つた）一行の氏名は左の如し▲佐保郡雄氏（佐世保新聞社長）▲酒村南白氏（佐世保日日新聞主筆）▲秋永三浪氏（佐世保新聞主筆）▲江口破舟氏（佐世保新報主筆）▲横山富士九氏（佐世保市主事）▲阪東昌二氏（佐世保商業會議所常議員）

漫画五題（4）　多田生

二夫人へ義金

鎭南浦で募集

【鎭南浦】鎭南浦警察署では去る八月廿九日平北朔州警察署內城南駐在所に於て匪賊の來襲に遭ひ悲壯な最後を遂げた中村門城兩巡査夫人のため義金を募集しつゝある醵金希望者は多少に拘らず本署若くは駐在所派出所に差出されたしと

野球リーグ戰

【安東縣】今秋スポーツ最後の幕を飾るべきスポンヂボール野球リーグ戰は三十一日と十一月一日の二日間に亘つて開催さるゝ筈であるが今回の出場チームは十二で第一回に比しチーム數は減つたが其の代り何れのチームも其の技術は遙かに進歩して居るので頗る興味を以て期待されて居る

地方集會

◇判檢事會議　淸津地方法院管下の判檢事會議は二十七日から始り、二十八日を以て終了、各地支廳判事、檢事代理等は即日歸任した

◇西川光二郎氏講演　修養雜誌『自働道話』主幹西川光二郎氏は二十九日午後七時半より大田西本願寺に於て修養講演を試み『國民の更生』に就て二時間に亘る雄辯を揮ひ數百の聽衆に多大の感動を與へた

◇職工慰安運動會　全州專賣支局では例年春秋二季に分ちて職工慰安運動會を催ふしつゝあつたが本秋は豫て洋行中であつた大谷支局長も歸任したので十一月二日同構內に於て盛大に擧行すると

◇家庭工業奬勵會　慶尚北道產業課では三十、三十一日の二日間同道構內陳列館に於て家庭工業奬勵の目的を以て毛絲機械編物陳列會を開催

◇高女生徒音樂會　大邱公立高等女學校では三十一日午後一時半から本校講堂に於て生徒音樂會を開く筈

樂浪の古墳發掘場彌次馬で大賑ひ

藝妓屋の爺まで押すな\/\　原田博士大こぼし

【平壤】近來樂浪古墳の發掘と漢代文化の遺品の出土が世間に喧傳されると共に物好き連の見物が殺到し作業に殺到して研究を妨げるので平壤署では『樂浪郡考古學研究の爲發掘中の遺跡』と云ふ意味の立札をして居るがそれでも構はず道廳、府廳等の紹介狀を附して不斷に當る發掘見物の連中が車やら自動車やらで無暗に乘り付けて來ては東洋文化史の一頁も讀んだ事のない女、子供や或は料亭屋の自稱樂浪研究者や料理屋、藝妓屋の爺までが厚々しく樂浪研究の觀覽に押し寄せて來たので發掘擔當の原田淑人博士は作業を妨げられつゝつく\/\と愁眉を寄らして「平壤にある譯か揃つて居るので何れの彼と因緣と付けて見に來られるとどうも無下に斷はる譯にも行かずほと\/\困り抜いて居ります。素人の方が見に來られても大して面白いものではないから吾々の研究を助けると云ふ意味でどうか暫くの間遠慮して居つて貰ひたい」と語つて居た

天長節祝宴

光州　【光州】光州道及學校組合、光州時報社が發起となり卅一日午前十一時三十分より小學校講堂に官民約二百名を招待する筈にて外國領事官地方法院長其他の將校も招待される

淸州　三十一日午前九時半官民は道廳に於て各學校生徒は小學校に於て拜賀式を行ひ十一時より道廳構內に於て官民合同の祝賀會を開催、又知事は午後二時より道會議室に多數官民を招待して祝賀會を開催する筈

納税優良面

全北道が表彰

【全州】全羅北道税務課では豫て大正十三年度に於ける納税優良面の詮衡中であつたが、此程左の通り一號賞一面、二號賞十一面、三號賞十一面都合二十三面を表彰することに決定した、今回は第一回の表彰であるのと昨年の旱害の爲めに成績思はしくなかつたけれど淳昌郡赤城面は總ての公課を期內に完納し特に一號賞を受くることゝなつた　一號賞　淳昌郡赤城面▲二號賞　錦山郡錦山面、龍川面、白雲面、茂朱郡雪川面、任實郡屯南面、長水郡長水面、溪南面、鎭安郡聖壽面、南原郡王峙面、德?面、井邑郡笠巖面、堤郡?處面

釜山としては極めて、適切なる試みだけに初日は朝早くから觀衆一萬を突破し非常な好評を以て迎へられてゐる、出品點數は總計八百以上に達し外に各地からの參考品も三百點十點に上つてゐる主催者においては右出品物を審査し審査者に頒布する計畫である、なほ同會當日の午後は和田慶南道知事以下多數有力者の參觀があつた

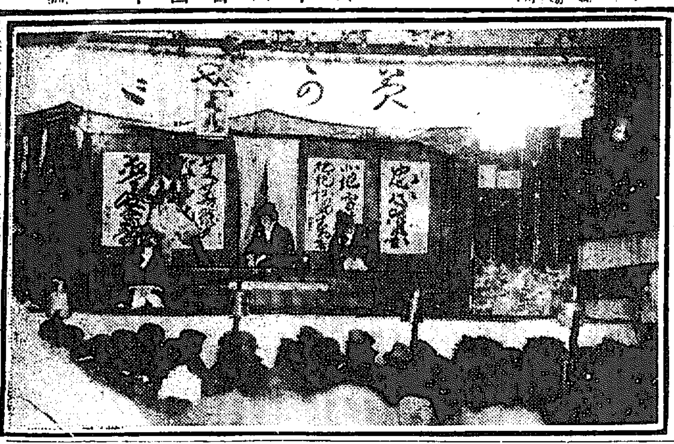

兵隊さんの芝居

茂山第二守備隊ではこの程祝祭を擧行、餘興に兵隊さんが芝居を演じた

全鮮の果樹組合を一丸とする聯合會

明春實現する模様

【鎭南浦】朝鮮に於ける苹果の名産地鎭南浦、黃州、大邱、三浪津、元山、成歡等には果樹組合などの同業組合を組織し果樹園業者相互の統一經營を圖つてゐるが、また全鮮的に統一ある果樹業者の聯合會なるものがなくこれがため從來區々業者が不利を招いた場合もあるので總督府を始め各地の同業組合中にも全鮮果樹組合聯合會の組織を計畫してゐる向もあつたが最近此聲が漸く高調されてゐるので或は明春頃迄には實現を見るかも知れぬ模樣である

物產品評會

【釜山】慶南道主催の慶南物產品評會は來る十一月二日から三日間昌原郡昌原面內公立普通學校において開催の豫定であるが主催者側では大いに前景氣をつけ極力準備を進めてゐる

初日の觀衆一萬突破

釜山の水產品みやげ品評會

【釜山】釜山府主催の釜山水產品みやげもの品評會は既報の通り二十八日朝から釜山府本町元要物產陳列館において開かれたが、この種の催しは釜山において類例がなかつたのと海產物を以て名ある

平北の新米

盛んに出廻る

【新義州】平北道の米作は前年に比し三割の増收で豫想額分が各郡に溢れてゐる、從つて新米の出廻りは日を追ふて增加し府內の各精米工場も漸次繁忙を極めてゐる平北道米穀檢査所の檢査數は此頃日々二千叺を算し廿六七日の如きは三千叺に達したと云ふ、目下の搬出品種は主として在來の早生種

奉天に集中された國境の支那軍隊

馬賊の襲來をおそれて居住民はびく\/\

【平壤】國境地方を視察して歸任した小野平壤憲兵隊長は語る「支那の馬賊で國境の軍隊は奉天に集中され作戰は警察官によつて保たれて居るが一時鎭定された馬賊の蠢動も豫想され國民は戰爭の訛事と警備の不安に不便の聲を漏らして居る、然し不逞鮮人の取締は嚴重を極めて彼等に手も足も出させないやうにして居る現在鮮內に潛入してゐる者は再び引返すまいとも考へられる程である、東邊線の沿線中央から奉山を經て東山に通ふ國境線の敷設運動は可成熟なものである、平北奧地とは重要な經濟關係にある、平壤としては、注意すべき問題であると思つた、なほ再度ながら支那人の經濟力の伸長には驚かされた、國境沿岸小都邑には內、鮮、支人が同一商賣を營んで居るが一番安價で繁昌してゐるのは支那人の店である」

謠の巧い名判官

光州へ去る　津守法院長

【新義州】新義州地方法院長津守萬吉氏は今回光州地方法院長に榮轉し卅日夜家族同伴赴任する事となつたが氏は大正二年長崎地方裁判所から光州地方法院判事に轉職したのが朝鮮生活の第一歩で其後大邱地方、覆審の部長、光州全州の地方法院長を經て昨年七月新義州に轉じたのであるから今回の光州行きで氏としては光州の古巢に歸るやうなもので

三度目

のである、氏は直截明快の名判官として聞へ謡曲に趣味を有し現に寶生流では國境の重鎭である、去るに臨んで左の如く感想を語る「我朝唯一の國境都市新義州には僅一年三ヶ月の在任だが得る處は甚大であつた、今此地を去るのは非常に名殘が惜まれるが兼ね知の如く病身で保健上温かい土地に生活することを強ひられるので不本意ながらも去らねばならぬ、司法上取扱ふ事件——それは國境だからと云つて決して特殊なものが多いとは云へない、密輸の不逞鮮人も今は相變らず存在すると云ふ樣な放火殺人を行ふ一の事件に過ぎず、要事とて他に

鎭平銀

を貨幣と見て振出す手形係爭が頗る多い位で他は全部の都市と異る處が無いが要するに國境であるといふ事が氣ひ知れぬ緊張味を持たせて公私共に他に味ひ得ぬ愉快を誘ふてくれる、[illegible]」（寫眞は津守法院長）

生れかはる新義州の體協

來月六日委員が集まつて改造について協議

【新義州】新義州に御成婚記念事業として生れた體育協會は全く有名無實の感あり、一般の運動聯盟から遂に大勢は期せずして之を改造し完全なる運動團體にすることに一致した右に就ては同協會副會長たる多田榮吉氏は「體協の實任者として二十六日運動に理解ある人々二十餘名を府廳樓上に招き從來職員を全部ふせぬ爲めにコノ人物に左右され一般プレーヤーの期待を裏切つた點を諒し改造委員を舉げる事を提議した結果十一月六日委員會の上會則を根底から改正する事に決定した」多田氏は語る「創立一年以上を經過したが今に會員一人募集せずに評議員會を開催した事がない生田內務局長が平北道知事時代に會長に就けられ昨年議員會長を承つたが是も要するに表看板に過ぎず之と云ふ計畫の相談を受けた事がない然も任期滿了後半歲を過ぎても役員改選もなく加ふるに會則を無視した行爲のみで現に出納すら明かでない全く恥しくてお話にならぬ」

網に掛つた七百名

內地渡航鮮人勞働者の取締

【釜山】二十七日夜釜山水上警察署の網にかゝつた內地渡航の鮮人勞働者及び不正募集者は六十一名の多數に達し其中三十五名は慶南道警察部で取締を實施して以來內地渡航を阻止したもの廿一日間に七百名に達し鐵道側から賃金の拂戾しを受けた者だけでも三千九百四十圓に上つてゐる、道當局では今後特別の障害を生ぜない限り世評を超越して取締を斷行すべく總督府に右狀況を報告した上總督の意嚮によつて愈々方針を確定するはずである尤も鐵道側は法に根據を有せず然も鐵道側その他の議論もあるやうだが可憐なる鮮人勞働者を保護する爲には止むを得ないと云ふので警察部は可なり苦しい立場に置かれてゐる

二頭とも牛疫ではない

鎭南浦の病牛

【鎭南浦】目下鎭南浦移出牛檢疫所に收容檢疫中の移出牛中二頭に疑似牛疫を出した事は既報の通りで當局は大狼狽をなし總督府獸疫檢査所に依つて技師、檢疫所獸醫官等に徹底的な鑑定をしてゐたが其の結果二頭共牛疫でなかつた旨發表した、尚隔離中であつた一頭は其儘檢疫を續けてゐる

地方委員聯合總會

奉天で開催

【安東縣】滿鐵附屬地の地方委員聯合總會は十一月七日奉天に於て開催さるゝ筈であるが安東地方委員會からも出席すべく目下提出議案及び出席委員の詮衡中である

扶植農園の慈善會

大邱扶植農園は今夏水害のため多大の損害を蒙つたので之を補償する爲廿九日光州高等普通學校講堂に於て慈善演藝會を催した（大邱）

按摩さんのゴタ\/\

看板の事から

【平壤】柳屋ホテルの傍の田中といふ按摩さんがツイ此間『賀陽宮殿下の御療治を仰せ付らる』と云ふ名譽の大看板を掲げた、此春賀陽宮殿下が大演習に御旅行中同ホテルに投宿された時田中に按摩をお取らせになつたので田中はこの名譽を大いに宣傳上に利用しやうと蔵師のやうな大看板を上げたのだが二十何人かが居る外の按摩がその看板を睨いて承知せず、何も田中の腕がよいから呼ばれたのでなく柳屋の隣にゐるからだと云つてお召を蒙つた點ではなくホテルの隣に住んで居るからお召になつたのだ、それを如何にも平民第一の按摩らしい大看板を掲げるとは先輩を無視した遣り方だと云ふので播頭や白玉の二十餘人が校を力に田中の家に集まつてとう\/\その看板を取下ろさせて終つたとは按摩までが不服色を帶びて居る

大田高女校の手藝品展覽會

けふ開催する

【大田】大田高等女學校第二回手藝品展覽會は我社大田支局後援の下に三十一日天長節祝日の佳辰をトし同校講堂に於て開催する事となり三十日陳列を終つたが同校では第一回の展覽會の經驗あり出品は時節柄毛糸編物が半數を占め然も前回に比し非常な點數增加を見せ惡く實用的作品であるから大いに歡迎されるであらう、別室には生花、習字、裁縫品を陳列して一般の觀覽に供する筈

音樂と舞踊の夕

期日　十一月四日午後六時より
會場　釜山――驛前――國際館
主催　本社釜山支局
後援　山本樂器店・福壽樂器店・釜山竹友會・釜山券番

入場料　二圓・一圓五十錢・一圓

出演者
舞踊　藤間靜枝
箏曲　吉田恭子
尺八　吉田晴風
ソプラノ　佐藤千夜子
ピアノ伴奏　中山晉平

地方色

モノになりそうでならぬのは釜山の電氣事業府營だ、いろいろ畫策した揚句、京城電氣に合併するといひだした、寄らば大樹の影のさとりを開いたのだ（釜山）

×　×

豫防注射をした後から、方魚津にコレラ患者が飛出た、モウ出ない見込だつたが（釜山）

×　×

平北からの軍用米供給は從來絶無であつたが、今回平壤旅團の註文で始めて、某商店が二百石を納入することになつた（新義州）

地方人事

▲中村勉三氏（鎭南浦稅關支署長）廿八日新義州本關に登廳卅日歸任

▲式村茂氏（安東商議會頭）▲篠平泰一氏（同上副會頭）大連に出張中

▲横綱新三郞氏（南鮮日報主幹）二十八日來安滯在中（安東縣）

▲樋口之藏氏（間島晋洞宗別院住職）巡錫の爲め南鴨坪、上三峯對岸を經由琿春方面に赴くべく二十二日龍井を出發往復二週間の豫定

▲島山喜一氏（新潟高等學校教授）間島史蹟調査の爲め龍井著間島旅館へ

▲松山常次郞氏（代議士）▲多木粂次郞氏（代議士）▲渡邊定一郞氏▲大村百藏氏▲亥角仲藏氏（東津水利組合長）群山に於ける朝鮮事業公債增額並に群山築港速成運動經過報告大會へ出席の爲め二十八日群山著二十九日出發歸還

流行性感冒

霜月は近い。感冒がはやる……
鼻がぐず\/\と思つたら、早速一服江利鳥…
不常にホシ感冒剤を服用して、豫防にお努めなさい。

常備の霜月の藥

ホシ感冒錠

スクリはホシ

豫防第一

ホシ感冒錠は、ロンドン、ニューヨークの市井に出ずる、世界的キニーネを主剤とする効能顯著な有名藥で肺炎の豫防にも効きます。

五十錠

星製藥株式會社　東京・大阪

…滿洲に入った…下一千名の武裝を解除したとの報…が支那側に歸した

戀の淀君

【第七十二回】　松林伯知演　野口紅涯畫

秀『お、新左見えたか、貴様は智者に似合はざる愚な事をいたすな、只今石衞門より承はるに米穀を嚴禁せし士廳五十戸に施を袋に入れ持参いたすとかその様な大それた事を如何がいたした』と秀吉公が新左衞門に聞くと　新『お訊ねに依りまして申上げますが實は手前が昨日までその袋を拵へるに時日を費し漸く出來いたしました、就てはお米頂戴に上りましてございます』秀『左様か、それにしてもその大いなる袋に米を入れるとは不埒であらう』新『これは又お言葉とも存じませぬ、先日殿下に米穀頂戴のお願ひを申ましたる節、お許しありましたが、米を入れべき袋の大小を示した譬へはございませぬ、して見れば何程大きな袋を持参いたしたとてお小言を受ける所はあるまいかと存じます。何卒せ頂ける

物ならば大なる方が宜しい、乃で袋も大なるを持つて參りました、どうぞ其の袋に一杯お米を頂きたいもので』秀『白痴言を申すな』新『然し今更お叱言を仰せられた所で致し方もございませぬ。これに付いて狂歌を一首詠みましたが御覧下さいまし』白紙へサラ〳〵と認め秀吉公の御前に差出す、それを取上げて御覧になって居りましたが

『古の神代もきかぬ米袋　空々にして米取らうとは』

秀『何である是れは……』と問はれて新左衞門が　新『歌にあります如く、これだけお米を頂かうと存じます、然しそれがならぬと仰せられますれば已むを得ませぬが』秀『イヤならぬとは申さぬが、之だけとは何程か』新『左様にございます、まづ御當家にあります米を殘らず戴きたいもので』秀『何に、予の許にある米全部を所望

いたすと……それはいかん、何か他の物を望め』秀吉公も米をこの新左衞門に所藏全部を贈って了っては明日から大勢の家来共に喰べさせることが出來なくなる乃で他の物を遣るから何か望めと申した　新『左様でございますな、それではお米を頂く事はなりませぬか』秀『左様、他の物を望め』新『へエ左様でございますか他の物を望めと申しますが、ハテ何を望んで宜いかウーム…』暫らく考へて居りましたが稍あって　新『畏れ乍らお願申します』秀『お、何を望むか』新『左様、私が相果てました後は何れの伜にも何卒の縁を下し賜はりまするやう、それから秘に旅行の免状を頂きたいもので』秀『旅行とは何れへ参る』新『それは手前が死にましたる時、冥土に旅行いたします。その

節の免状、まづ地獄の閻魔大王又極樂の地藏菩薩が私の出迎へをいたしますやう免状にお書き添えを願ひたいもので……』秀『ウーム、その方の伜等には祿を取らするであらうが、冥土への旅行免状とは些と難物であるな』と、申しましたがさうでせう敵討の免状なぞは誰も考へる事はない。サラ〳〵と紙に認めればそれで濟むが冥土へ參る旅行免状とは何事、第一に紙に書いたものでは冥土へ持って行く事がなりますまい。屍骸と共に燒いて了へばそれッ限、何處までもこの曾呂利新左衞門は滑稽な人物に出來上ってゐるが、姑く何事か考へて居りましたが秀吉公ニコ〳〵いたしながら新左衞門の顏を見て笑って居りましたが、やがて近侍に申付け硯箱を取寄せ白紙にサラ〳〵と認めましたが、それには左の様に書いてありました。

一、此度娑婆より曾呂利新左衞門冥土へ旅行をなすに付き秀吉閻魔大王地藏菩薩に告ぐ、新左衞門その地に參らば汝等早速出迎へいたせ、若し無禮の處置ある時は直に秀吉兵馬を向け地獄極樂を擾亂にいたすべし、この旨能く相守るべきものなり

極樂地藏菩薩　地獄閻魔大王　秀吉（朱印）

と書き下してあった新左衞門はそれを有難く頂戴いたし御前を下がった

鳳山炭納特店　南大門外御成町入口　六三商會　無煙炭・朝鮮小賣　電話本局六〇三　木炭・薪・官衙御用

將棋新手合（一）

東京市日本橋區蠣殼町三ノ十三　曾呂木將棋所

香落　△四段　鈴木　進一（東京）　▲二段　志澤　春吉（東京）

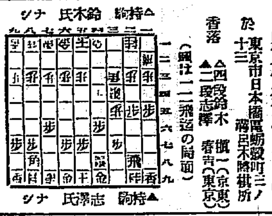

（圖は二二飛迄の局面）

△三四歩▲七六歩△四四歩▲二六歩△三三角▲二五歩△三二銀▲一六歩△四三銀▲四八銀△三五歩▲四六歩（イ）△三四銀▲一五歩△一二飛（ロ）▲六八玉△六二玉▲七八玉△七二玉▲五八金△五二金▲四七銀（ハ）（以下次號）

曾呂木七段講評

▲（イ）四六歩突は少し早し上手が四二飛と振りて逆襲に出づる手段ある故一五歩と指す處なり

△（ロ）一二飛は振りは一先づ一筋よりの攻擊を預けて銀を詰ぜん含みに當今は定法となれり

▲（ハ）四七銀上りは少し早し九六歩と端を突き模樣を窺ふ處なり

十一月一日

（舊暦九月十五日）日曜

▲八白▲暗劍丑寅▲日曜　▲己丑▲大安▲平▲房宿

▲八白▲大に運氣の開くる大吉日開店求職婚約有利南と丙と庚が吉
▼九紫▲氣力に乏しく物事中途で挫け易い日御用心坤と北と南が吉
▼一白▲炎から炎へ目出度い事が生れる午後一層吉巽と北と壬が吉
▼二黑▲騒ぎトン〳〵拍子に捗る日開店にお誂へ向乾と巽と丙が吉
▼三碧▲何程に焦燥つても駄目大凶は企てまじき日艮と坤と壬が吉
▼四綠▲油斷して背負投げを喰はさる、日高慢禁物北と壬と丙が吉
▼五黃▲廢撥に勵いて利得にありつく出醋内上首尾南と乾と巽が吉
▼六白▲底力がある徐ろに遠大の計畫を樹てるに利南と艮と壬が吉
▼七赤▲金錢を散じ信用を墮す日見角自惚が禍する南と乾と巽が吉

十二月二日

（舊暦九月十六日）月曜

▲七赤▲暗劍西方▲月曜　▲庚寅▲赤口▲定▲心宿

▼七赤▲心持次第で凶も吉に變る日働き甲斐がある東と西と壬が吉
▼八白▲迂濶に事を構へ取返しのつかぬ結果となる乾と東と巽が吉
▼九紫▲目上の意見に從って難問題の解決する吉日南と北と乙が吉
▼一白▲念に念を入れて進まねば存外な失態を招く巽と南と北が吉
▼二黑▲大利は望まれないが何事も順調に捗どる日乾と巽と東が吉
▼三碧▲氣位が高く足元が見えぬ日定期取引見合せ西と乾と壬が吉
▼四綠▲内輪にして利進み過ぎては不利、關謀は午後西と乾と壬が吉
▼五黃▲穩かな日正しい事は思ふ存分行って上首尾乾と巽と東が吉
▼六白▲目上の人の助けを得て何事も順調自重第一巽と壬と庚が吉

ぢ　イボぢ・キレぢ・ダツコウ出血ぢ　痔で困る方永年の病も自宅でキラズに治す責任良藥を人助に敎ゆ　三錢切手送れ　名古屋市中區南小川町　武藏數出張所

耳鼻咽喉科専門　醫學博士　坂井清　坂井醫院　入院御隨意　診察時間　午前自九時至正午　午後自三時至六時　電話　醫院本局一六四　自宅本局一七五八　京城南大門通日本生命ビルヂング

肺・肋膜・喘息療養具　肺肋膜ヲ治シ虚弱兒ヲ強壯トスル特許具　着用スレバ一冬ニテ　熱去り血ふえ肉こえ病いゆ　●大人用……六圓六〇　●八才迄……五圓六〇　○結氷期必要具　說明書進呈　大分縣別府市　別府自療社　振替福岡八七一番　電話三七

完全ナル製疊ニハ良質ノ絲ヲ要ス　疊縫絲　連續絲　蜂印　月印　蝶印　切絲　虎印　鯉印　金時印　孔雀印　熊印　相場表進呈　製造元　日本製麻株式會社　代理販賣店　若林與惣吉商店　大阪市西區西長堀南通三丁目　電話新町二一七九番　振替大阪七三六七番

内科　胃腸病　石川醫院　京城明治町二丁目公設市場前　電話本局一三〇九番　三五五九番

女のクスリ
と云へばアレこれと澤山あるけれど、女の難病である子宮内膜炎に對し、ほんとうに藥効確實でコシケを止め、子宮の痛み下腹の筋張り内股の引ツリ其他頭痛肩の凝り月經不順だと云ふ色々と起る容態苦痛を早く忘れてしまうキキメ本位の藥は、婦人科專門藥として苦心研究されたピホーで御座います。論より證據、例へ僅かな分量でも一度試したのは皆キキメのよいのを認められ御喜びになります。
知らぬは○○　ピホーは在來の一寸痛出したりするものに非ず一度に僅か四粒ヅ、の内服で、キ、メ著しい最新藥です。今回此の良藥効宣傳の爲め御藥元へ申込めば試驗藥として一日分宛
無代で進呈いたします。サア早くハガキで申込んで最良藥を得られよ（製藥元東京市九段坂下　本舗）
一刻も早く！ピホー　五十錢、一圓、二圓、三圓、五圓等で全國信用ある大藥店でも盛賣して居ります

ヨシダ式　小型石油發動機
本機ノ用途　田畑ノ灌漑・土木用排水・脱穀・籾摺・製粉・精米・製材・其他一般諸原動力ニテ最適品也
構造簡單　如何ナル素人ニモ即時運轉シ得　修繕ノ得
責任保證
▼特約店募集カタログ進呈▼
大日本小型發動機專門製作所　吉田商工部　大阪市南區谷町六丁目八番地　電話長堀東三〇〇　振替大阪三六〇番

TDS
これは、ほんたうに良い毛糸！
これまでの中で一番良い毛糸!!
ときっとお褒め下さること請合!!!
ピクター印　最高級手編毛糸
一、質がよくって丈夫なこと
一、柔で肌ざわりがよいこと
一、日やけずお洗濯がきくこと
市内毛糸取扱店で賣って居ります。ぜひ一度お試めしの程を願ひ上げます。
日本毛織株式會社製品

遠山醫院　產婦人科　小兒科　女醫　遠山瀧子　京城本町三丁目本町署向小路入ル　電話本局一六二四番

K22
エッキスエックス印　コナコーヒー　XX
こさずに飲める
飲んでみた！感心した！御隱居さんも茶をやめた
茶こしもいらず（簡單に出來ます）
XXのコーヒーあります
京城辻本商店　平壤江口支店　釜山あづまや商店

三中井のせいもん拂
十一月一日より五日間
質と柄とに一頭地を抜く破格大提供
本場名仙　七圓五十錢　八圓五十錢　九圓十錢　十一圓　十二圓
朝濱小紋　十六圓　十八圓　二十三圓　二十六圓
綾糸織　十二圓　十三圓　十五圓
西陣御召　十八圓　二十圓　二十三圓　二十五圓
毛糸そのものゝ値段より安い　毛糸製オーバー　子供服　二圓八十錢　三圓八十錢
モスリン名仙大特價　木綿反物安價提供
當日賑々しく御尊來の程願上ます

森永　宇治かほる　ほうじ茶　香り自慢で味がよい

青竹、杉小丸太　足場用杉切流　直輸入　小野田セメント特約店　㊂濱田貿易　俵材木店　釜山岸本町（驛前）電話長一四五番

ファトシン　祛痰鎭咳劑
醫學博士　田口勝太氏　醫學博士　岡本京太郎氏　醫學博士　佐多芳久氏　臨床實驗　推奨
本品の特徴
一、ファトシンは純學術的製品にして根據ある藥理を有し而も副作用少なきに拘はらず其溶血力（袪痰作用）は普通藥用量に於て在來の製品に比し數等優れり
一、ファトシンは在來の袪痰劑よりも用量少なく且つ臭味不快ならず小兒も好んで服用し使用甚だ便利なり
（包裝）粉末　二五瓦入、一〇〇瓦入　液劑　五〇瓦入、一〇〇瓦入　錠劑　五〇錠入、一〇〇錠入
說明書及び實驗報告書進呈
發賣元　大阪市道修町　株式會社　塩野義商店　東京出張所日本橋區大傳馬町一丁目

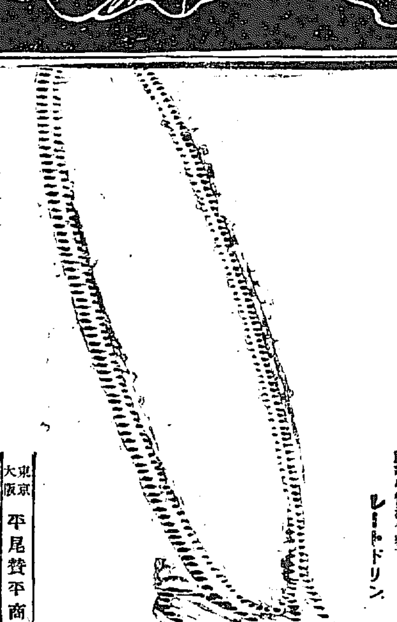

レート白粉
美しき白さが肌に同化し眞の化粧美が躍動する
專賣特許の美白原料で精製したレート白粉はよくノビ、よくツク以上にお肌の白さになりきつてしまひます。且つ日ヤケをも防ぎます
純無鉛　專賣特許
若く明い顏になる　レート固煉白粉　レート煉白粉　レート粉白粉　レート水白粉　レート打白粉　レート紙白粉
純植物性液化粧下　レートドリン
東京　大阪　平尾贊平商店
Y-11

【奉天廿九日發電】和平を提唱し武裝し續々來奉し第十一師の大部…つゝ戰備を固め吉林の騎兵第八旅…騎又到著徐州に向け出發、第六師…は大砲十六門騎銃二十四馬二千…も其司令部を管内に移すべく師長…け戰備に着手した京奉線は軍需輸送の爲め一般輸送を停止し各地に…建設中の鐵道工事を一時停止し…は一日四列車二千八百で…百廿客車三百四十三、貨車四千二…百廿五輪送指揮官は…の移輸出入小包郵便物は移輸入は…八萬八千九十二個、この價有品價格二百十五萬九千九百四十三圓移…
村松氏當選　【仙臺電報】宮城縣第一區補缺選擧は三十日開票の結果憲政會の…

財界のほまい

踊れぬ悲哀 地が出來てない

◇カルノ會議で安全が保障された。保障の保障までは保障しいけれども、それを踊つたらキリがない。先づ以て眼直しに一パイやらうといふ氣にはなつても踊る氣にはならない。

◇そういつた譯がとタく と太西洋を乘り切つてアメリカへ上陸すると、何しろ景氣の工合が出來ていつでもはね返りたがつて居るところと寒さ悲しくピンと來た。おまけに金の流入が著しく增したのでコールマネーが有りあまる。從つて金利が下がつて之れがまた株價にテコを入れる。いやアメリカの財界は好い氣になつておどり初めましたゾ

◇さて此の氣は太平洋を越へれぬものか。踊つて遊れぬ道理はなく古い話しだが生利殖など不躾に一踊といふ所だが、之を受け取つて、ソラお出でなすつたとばかり心おきなく踊れないのはわれ等の悲哀でなくてはならぬ。おどらうにもおどる地を持たぬからではあるが、といつてマサかに出たら目もおどれないしネ。

◇況や荒波を越えて半島へ來るのには時間があるのだからアメリカの景氣の話も既に話だけのことかも知れぬが、そのわれ等にも踊れば踊りはおどる實際があるのだ。どうだ、一おどりやらかそうでないか。そして景氣の穿出とでかけやうでないか。

綿糸布の需給 記錄破りの增大振り

最近本府の調査に依る綿絲需給狀況を見るに九月の綿絲生産額は左の如く二十萬餘圓を凌駕せんとしてゐる（單位百圓）

昨年度綿絲生産額 二七二、〇〇
本年八月迄一箇月平均 二、九八、〇〇

以上の如く本年に比較して二箇月二萬六千圓の生産增加を示してゐるが一方之が需要狀態は一箇月平均（單位百圓）

▲朝鮮内需要
昨年一箇月平均 二〇七、四
本年 同 一一八、三
▲朝鮮綿布使用高
昨年一箇月平均 五〇、九
本年 同 五五、四
▲綿絲綿布需要
昨年度 同 二一二一
本年度 同 二二二九
▲綿絲布移出高
昨年度一箇月平均 三六三
本年八月迄 同 四四一

即ち内地需要が增加して一萬七千圓・綿布及綿絲移出增加總系の五千圓の增加を示し鮮銀券七千八百九十萬圓と前年本年度一億月末にて二萬九千八百九十圓の增加を示しさきの生産額の增加二萬六千圓より遙かに三千八百餘圓の增加を示してゐる。以上より考察するに現在の一箇月生産額二十萬圓は生産增加として紡織界の活況たるのみならずそれだけ消費の增加を意味してゐるものと見るべきである

◇限外增大◇

二十五日以來通貨二百三十三萬圓乃至二百五十萬圓の限外發行を見つゝあつた鮮銀券は二十九日七百六十萬餘圓と前日に比し約五百萬圓の增大を見たが月末資金分需要とコール關係から來たものである

仲買委員長爭奪戰 改造派と現狀維持派

京城株式現物仲買組合委員の改選は殆んど無風狀態の有様であつたが昨朝一部より新田、定岡兩氏の歿布さるゝに至つてより俄然色めき出し現狀維持派と改造派とは兩派とも一部取引員を網羅し京城に在ては何れも策謀の如く活動しつゝある今期來期は各々仲間の間に同志の糾合に奔走して改選派の言分は

一、委員長の何人たるに異存はないが引續き現狀維持と云ふことは將來に關係を有し組合の氣分を沈滯せしむるから之れを改造して面目を一新すること

現狀維持派としては

一、矢頭の委員長の何人たるは間はぬが田中委員長に代るに新田氏を以てする如き適任ではあるが新くては白井有田の兩氏が退くから之れが補佐として（副委員長）の適任者がないから寧ろ現狀維持が好いと

兩者の主張は右の如くで改造派は新田耕市氏を委員長候補として新委員長以下全部重任とし之れに新委員を作るべく現狀維持派は田中委員長以下全部重任とし之れに新役員を加へんとするのである而して兩者の顔觸れは

▲改造派 南源兵衛、定岡富二、成清竹松、田中道太郎、新田耕市、白巢三大林の七氏
▲現狀派 有田長、白井友之助、田中友吉、吉見岩吉、金鍾秀、金顯龍の六氏

而して市川氏は態度不明で成り行き次第鮮人側の李賢、洪殷杓、成清等の三氏も態度不明である今の處之等鮮人側の態度一つで大勢は決するらしい形勢であるが五分五分までは混戰として何れとも斷じ難き形勢であつた

硫安會社 設立運動進む 半官半民の

【大阪電報】硫安製造の一の半官半民會社は瀬藤代議士の立案運動に成るもので政黨政派を超越し國家的事業として近く實現の曙光あり資本金一億圓を民間七政府三の割合に出資し肥料公價の發行を認め全國一定の價格で硫安を販賣し國家の如くにし配當を政府が保證し民間會社の寡欲に依つて創立し先づ一ヶ年二十五萬噸を生産し後日資本と生産額を二倍にせんとするものなりと

不渡手形 漸減傾向

手形交換高の增減は財界の緊縮を知るバロメーターであつて不渡手形の增減はまた經濟界の推移を現實に示すものであるが今京城手形交換所調査大正十年以降の不渡手形より經濟界を眺めるに大正十年下半期の九百二十四枚、三十八萬九千八百十九圓を最高として漸次減少を示してゐる（單位枚圓）

十年	上	四三二	二三〇、五三
十年	下	九二四	三八九、八一九
十一年	上	八七	三四五、三三四
十一年	下	七〇	二〇三、四七四
十二年	上	五五	一五五、三六七
十二年	下	七〇一	一八五、九六八
十三年	上	六〇四	一五四、七六八
十三年	下	四三三	一〇三、〇五七
十四年	上		
同七、八、九月		三三八	六九、三三四

即ち本年上半期には大正十年下半期より三分の一に減少してゐることれは財界の整理を現實に示してゐる實證で漸時依然不況氣來を呈へてゐるが不渡手形より見る時は事實右の如く財界が漸次恢復しつゝあるものといふ事が出來る

八月金融及經濟概況（總督府調査）

○本月中に於ける金融及經濟の狀況を通觀するに一般商況に在りては米は端境期に於ける品ガスレ及前月の大水害に依り出荷減の據る勢態にて輕月したるも其の後天候回復となり内鮮を通して大陸動作の見込み立ちたると一面被水害交通機關の回復せると相俟て弗々出荷を見るに至たか殊に朝鮮に於ては外米輸入關税の免除實施せらるゝ等物價の材料續出したる爲豐需の外買氣なく商況比較的閑散なりしを以て相場は常に下押を示し仁川取引所にては三等合格米先物月末四十圓六十錢にて寄附けたるに漸次下押となり月末三十九圓を唱へ前月の最高値に比し三圓三十錢を下落せり、綿糸布は秋口需要期に入りたると傳説の直前なりし爲關係上需要和當映起し且手持品薄の爲相場は強調を持續し京城に在ては粗布（三A）上旬三百二十六圓より下旬三百三十六圓に上り綿糸（綿布十六番手）上旬三百四十三圓より下旬三百五十一圓を唱ふるに至れり

◇貿易は輸移出一千六百餘萬圓輸移入二千四百餘萬圓合計四千百餘萬圓にして前月に比し輸移出に於て四百三十四萬餘圓を減し輸移入に於て三百八十五萬餘圓を增加せり又前年同期に比し輸移出に於て百四十五萬餘圓を減じ輸移入に於て三百六十萬餘圓を增加せり而して其の内容を前年同期に比較し見るに輸移出に於ては繭、生絲、作蠶絲及綿等の内地紡織原料は何れも好況にして右四品にて百十三萬餘圓を增進せしも大宗たる米は先月の大洪水にて出荷減少したるのみならず多くは上積にありしを以て商內甚だ閑散なりし結果數量八萬八千餘石金額二百二十五萬餘圓を激減し以て輸移出減少の大因を爲せり輸移入に在りては端境期に於ける食料として外米、粟、及麥粉等消費激增し、金額百六十七萬餘圓、粟に於て數量六萬一千餘石金額百五十五萬餘圓に於て十二萬餘圓を增加し又各種纖維物に於て合計百十萬餘圓を增加せしも砂糖、石油、機械類機具、木材等は何れも不振にして十萬乃至二十數萬圓を減せり

○如斯を以て鮮内に於ける商取引も所謂夏枯期にて其の取引多くは不振にして之を手形交換高に付て見るも枚數十五萬五千餘枚金額六千四百餘萬圓にして前月に比し枚數五千餘枚、金額三百餘萬圓を減し又前年同期に比し枚數は五千餘枚を減したるも金額は僅かに二十三萬餘圓を增加せり

○故に銀行營業に在りても受入七千三百餘萬圓拂出六千九百餘萬圓にして前月に比し受入に於て六百餘萬圓拂出に於て二百餘萬圓を減したるも前年同期に比すれば受入及拂出共四百餘萬圓を增加せり

○如斯を以て朝鮮銀行券の月末發行高も八千二百餘萬圓を算し前月末に比し百餘萬圓を減したるも前年同月末に比すれば百餘萬圓の增加を來せり

○貸出金は三億六千四百餘萬圓にして前年同期に比し二千九百餘萬圓を激增せしも右は主として殖産銀行に於ける法定貸出即ち水利組合等に對する貸出を增加にして其の他に於ては甚だしき增加と謂ふを得ず預り金は一億七千餘萬圓に上り前月に比し三百餘萬圓を減したるも前年同期に比すれば一千九百餘萬圓を增加せり要之當月は出拮期のことゝて目醒しき資金の需要もなく且一般商況も亦不振なりき

朝鮮汽船當期 一割配當可能

朝鮮汽船は最近貨客共に激增し業績不足に惱まされて居るの狀態なるが一説には府內某銀行より資金の假入をなし新造船計畫を樹てつゝあるといふが今期の決算は十一月末日、十二月に總會を開催する由にて年一割以上の配當は勿論可能である

朝郵新船進水

朝鮮郵船にありて既に神戸川崎造船所に注文し建造中なりし二千噸の貨客船は愈々日吉山丸と命名し來る十一月七日進水式を擧げる事となつたが朝鮮國航期日は十二月十日頃となるであらうと因に本汽船は新式ヂーゼルエンジン船で無線電信の設備を有し國航の上は裏日本航路に配せらるべしと

京取株式（三十日）

前場（手堅）▲京取十錢高▲鐘新十錢高▲大新五十錢高▲仁取十錢安▲仁新三十錢安▲安取二十錢安▲朝紡保合
手口 ▲前場▲京取市川、成清ウリ、南、成カリ二十枚▲鐘新定岡、成清ウイ、新田、成清カイ二十枚▲大新南外マバタ六店ウリ、成清・田中、吉見カイ三百枚▲仁取南ウリ、成清カイ三十枚▲他は乘替

大阪短期步み

▲前場▲大新八二三〇（…）八〇 九〇 三〇〇 二八〇 八〇（大引）
▲前場▲大新八二八〇（寄）六〇 八〇 三〇〇 二〇 三〇 三〇（大引）▲鐘新一二七二〇（寄）二〇（大引）
▲後場▲大新八三三〇（寄）二〇 一〇 二〇（大引）▲鐘新一二七〇（寄）六八〇（大引）

後場（保合）▲京取十錢高▲鐘新四十錢安▲大新十錢安▲仁新保合

短期

銘柄	寄付	大引	高値	安値
京取前後	二二	二二・五	二二・四	二二・三
鐘新前後	一二八・〇	一二八・〇	一二八・〇	一二七・〇
大新前後	八二・三	八二・八	八三・〇	八二・三
仁取前後	—	八七・四	—	—
同新前後	—	—	三〇・〇	三〇・〇
安取前後	—	八・〇	—	—
朝紡前後	—	七・八	一五・〇	—
鮮銀前後	—	三四・二	—	—
金剛前後	—	—	—	—

▲京取引證據金 二十一圓五〇錢

短期表 玉表

	賣方	買方	兩建差引
京取	五	二	二、一〇〇
鐘新	八	六	一、〇〇〇
大新	六	〇	六三〇〇
仁取	三	三	一、六八〇
同新	一	八	一三〇〇
安取	四	四	四六〇〇
朝紡	一	一	二三〇〇
鮮銀三新			七九〇〇
金剛			六五〇〇

出來高

▲長期 累計 一〇〇枚 二〇、二六〇枚
▲短期 累計 一一、〇二〇枚 二八九、〇九〇枚
長短合計 一九八、一三〇枚
帳入日數 百二十五日
一日平均 二、六七四枚

算定と日步

銘柄	算定（圓）	代引（枚）	日步（錢）
京取	二一・〇〇	一、七八〇	三〇
鐘新	一二八・〇〇	（不）二二〇	（逆）
大新	八三・〇〇	九、二〇	
仁取	八七・〇〇	五〇	
同新	三〇・〇〇	二四〇	
安取	八・〇〇	三五〇	
朝紡	一五・〇〇	六三〇	
鮮銀三新	三八・〇〇	五〇	
金剛	三四・〇〇	六〇	

◎以上日步三日分

東京現株

銘柄	寄付	大引
東株	二二七・九〇	同新一〇二・〇〇
鮮銀	三九・三〇	同新
臺銀	五〇・四〇	同新
鐘紡	二二〇・五〇	同新
東紡	三九・六〇	同新
富士紡	七六・六〇	日石
東取	八・二〇	鐘毛
朝紡		
▲新東短期（寄）	一〇二・七〇	五分利公債

大阪長期

銘柄	寄付	大引
鐘紡	二六七・〇〇	二六七・三〇
同新	一二八・五〇	二二八・二〇
大株	七三・三〇	九三・一〇
同新	八三・〇〇	八三・一〇
郵船	六七・八〇	

大阪短期

銘柄	寄付	大引
前場 鐘紡	二六七・〇〇	二六八・〇〇
同新	一二八・〇〇	一二八・〇〇
大株	八三・〇〇	八三・四〇
同新	八二・九〇	八二・九〇
郵船	六八・三〇	六八・〇〇
後場 鐘紡	二六七・〇〇	二六八・〇〇
日魯	九二・〇〇	九二・〇〇
東新	一六〇・〇〇	一六〇・〇〇
大新	八二・七〇	八二・七〇
鐘新	一二七・二〇	一二七・三〇

安東株式

大阪川▲大新一二八三・〇〇 跡氣配▲鐘新一二六・八〇

安東株式・鎮平銀

	寄付	大引
安取 先當	—	八・〇〇
安取 先當 三十日前場	—	八・二〇
鎮平銀 先限 二十九日後場	一・八九五	一・八八
先當	一・八九〇	一・八九五
先限 三十日前場	一・八九〇	一・八九〇

仁川期米（三十日）

前場（買氣薄）天候の恢復に大阪の前寄高も利かず三十一圓九十錢と寄付八十八錢と買氣薄に引

	本日前場止	昨日後止場	較出
仁川	三一・八八	三一・九二	四安
大阪	三六・八一	三六・九八	

東京・大阪 前場・後場

○東京

節	前場	後場
一節	三八・〇二	
二節	三八・〇二	
三節	三八・〇六	
四節	三八・〇六	
五節	三七・五〇	
六節	三七・六六	
七節	三八・一〇	
八節		

○大阪

節	前場	後場
當限	三六・八一	
中限	三六・七五	
先限	三六・五六	
一節	三六・四八	
二節	三六・八八	
三節		
四節		
五節		

各店の倚合せ

中限賣方 金太一四、五〇〇▲九マ二四〇〇▲丸カ一九〇〇▲スカ七〇〇▲九玉二〇〇▲金益一〇〇
賣方 九イ一〇、四〇〇▲九ウ九四〇〇
先限賣方 金太一一、二〇〇▲九カ七四〇〇▲金益三五〇〇▲ス九三四〇〇▲九福二〇〇
買方 九ウ一一、三〇〇▲九イ一〇、六〇〇▲九マ三三〇〇▲九玉二〇〇▲丸富二〇〇

仁川米穀・定期

（帳入値段 當限・中限・先限）
○三一・九〇 三一・五〇 三一・九〇
取引高 當限（石） 中限（石） 先限（石）
出來高 五三、六〇〇石 累計一、八六〇、九〇〇石

公債

上債券融通二上價有債錢は京城取引所在何銀行にても差支無之候 京城府明治町二ノ八七 電話本三七三 南株式仲買店

○神戸 前場 後場
月締當限七十八？見當

	前場	後場
六節	一八八	
七節	一八八	
八節	一八一	
九節	一七九	
十節		

○下關

	前場	後場
寄付	三六・〇〇	
止め	三六・〇八	

○桑名

	前場	後場
寄付	三七・〇六	
止め	三七・二四	

仁取閑却

仁川は近來偏在の低落く投機的需要を失ひ之れに因つて思惑を立つるは策の得たるものに非ずと爲る京取の如き思惑株としての興味強しと見られ近來全く閑却さるゝに至り殊に新田の賣り物は小口乍ら引續き現はれ稍軟調含みの商情を續けて居る

仁川穀物出入（三十日）

種類	入	出
玄米（俵）	三、〇六八	
玄米（叺）	二、八五〇	
大豆（叺）	二、〇八〇	
白米（叺）	七五〇	
移出 白米（叺）	三、二〇〇	
大豆（叺）	四七〇	

○鎮南浦生絲

	當限	先限
前場寄	一〇五・五〇	
同止	一〇七・五〇	
後場止	一〇四・一〇	

▲大阪三品 本日休會

各地新甫氣配

新甫一月限の各地內氣配は大阪二十二錢東京四十錢神戸二十錢桑名二十錢何れも下鞘見當なり

鮮銀帳尻（三十日）

	三十日	
發行高	一六、九〇七、〇〇〇	
正貨準備	一、五六五、〇〇〇	
保證準備	一〇、三四七、〇〇〇	

日銀帳尻

發行高	一、三三〇、八八六	增 四三、三五
正貨準備	一、〇五八、九九九	
限外發行	一三五、四三九	
貸出高	一、二〇二	增 三八八

内地コール

	東京	大阪
翌日拂	一、九〇より二、〇	二、一〇
無條件	一、九〇より二、〇	二、一〇
普通	一、九〇より二、〇	二、一〇
月越	一、八〇より	一、七〇

對外爲替（鮮銀建値）

倫敦	一志八片八分三
紐育	四一弗四分一
上海	五二兩丁度

京城手形交換高（三十日）

枚數	三、四三一枚
金額	一、七三二、九八一圓

銀行預金協定利率

	甲種	乙種
定期預金	六分五厘	七厘
當座預金	日步七厘	七厘
特別當座	二錢三厘	二錢四厘

銀行會社

▲京城穀物商組合 三十日午後三時より役員會を開き今後の方針に就いて協議した

落穗を拾ふ

▲明治町の山カン旅館に新築家札の祟に張られたは古い話▲しかしなかなかはいり手がない▲黄金町の朝鮮信託跡の貸家札も雨風にさらされ幾度か張り替へられたことだらう▲太平通りの高田商會の貸家札は今度眞新しくはり出された▲景氣がよくないと借手もないは自然で此札も何度か張り替へられることだらうとひどく家主に同情して居た人があつた▲今に鮮銀信託が貸家札を張らされるかも知れぬとの噂もついでだから書いて置く

米 正 一

賣物薄に强調

京城正米は小口新穀さへ出廻り薄の爲に自然正米にも響き今朝は更に二十錢高の丸キ三等三十三圓六〇錢と▲三十錢高の丸キ三等三十二圓五〇錢と丸キ等二十三圓五〇錢在來糙二三圓四〇錢と丸キ等三十三圓六〇錢と地廻り穀良都九圓四〇錢見當にて賣人氣強きを以て製米は更に鎖的に出廻りを增加すべしとて必需の格好品選擇買の外歩ゃしき進入なく白米は下後れの關係上原料の引締りに反して漸落歩調を辿り一等米三十七圓級みを唱へ前日より更に五十錢安である

仁川 丸キ角チ三等三十三圓九〇錢、丸キ三等三十三圓五〇錢神力九三圓〇等白米三七圓五〇錢在來糙三十三圓五〇錢鮮九圓在來糙九圓六〇錢自川一八圓二〇錢見當にて正米も一寸高グレ模樣である

正米標準値

丸キ 四等 三三圓二〇錢
白米卸値 三七圓〇〇錢

鮮內延べ

釜山 前場晴天 現物穀良都三六圓五〇銭神力三五圓▲一番十二月中三四圓〇▲二番十二月中三四圓一八▲三番十二月中三四圓一▲六番十二月中三四圓一▲七番十二月中三四圓〇五▲八番十二月中三四圓一六▲八番十二月中三四圓〇五出來高五千石

群山 前場晴天 現物金鑑三六圓〇〇▲一番十二月中三四圓〇〇▲二番十二月中三四圓八より三四圓〇五▲三番十二月中三四圓〇▲四番十二月中三四圓〇五▲五番十二月中三四圓〇二より三四圓九五▲六番十二月中三四圓〇九 出來高七萬六百石

大邱 前場晴天 現物穀良都三三圓一〇神力三四圓一〇▲一番

十二月中三三圓一〇より二〇▲二番十二月中三三圓一〇より一九▲三番十二月中三三圓一〇▲四番十二月中三三圓一六より一六▲五番十二月末三三圓四〇▲六番十二月中三三圓一四より一二 出來高一萬八千百石

江景 二十九日後場十二月中三三圓八〇十二月末三三圓六〇 三十日前場十二月末三三圓五〇

商 况

三品暗氣配

本日當地受渡の爲大阪三品市場は前後場とも休會したが問內氣配は塊、米、印棉不勢に二圓安を唱へて居る

▲大豆 當面の出廻り薄にて現物先物共に賣强きも越月後の出廻りを豫期し買人は安唱へにて双方睨合の裡に紀山西等長崎三四錢一八圓五〇見當の持合ひである

▲鮮魚（京城魚市場三十日）▲タイ四五▲小ダイ▲車エビ二〇▲モエビ五〇▲カジキ六〇▲ヤシンビ二五〇▲ブリ三五▲ヒラス二〇▲サバ一五▲サワラ三〇▲アナゴ一五▲ヒラメ一五▲タコ一八▲イカ二〇▲アワビ二〇▲ニベ一五▲ナヌ一八〇▲サヨリ三〇▲シャケ一〇

海外經濟電報

紐育銀塊 七一仙丁度
倫敦銀塊 三二片十六分の十五
米國棉花 現物十四仙七五一ほ十錢安
リバプール 先物十二仙七五
印度棉花 三十錢安
英米爲替 四弗八四仙八分の五
ヘチール株 八分の一安
アナゴンダ株 四七弗丁度 八分の五安

株 式

糖取創立總會 十日頃開市

【大阪電報】今回設立の大阪砂糖取引所は二十九日午後一時より大阪商業俱樂部に創立總會を開き發起人の經過報告、會社報告、定款變更、設立費用の件其の他を附議し役員選擧の結果理事長に瀬藤久右衛門、理事に永谷寅三郎、鈴木商店、村井昇三郎、監査役に三名を選び五名の監査役は選舉の後▲愈開業期日は十一月十日頃と決定した因に取引は十一月十日頃より開始の筈

氣乘薄だが高値含み商情

今朝は鐘新安寄らず大新の三三〇の止めの新高値を入れ一部の買氣を刺戟したが餘りに隔絶に大新と小口の利喰ひもありバラバラ賣りの場面を呈したが結局三三圓六〇錢め鐘新はバイカ二圓八十錢と手堅くを上廻り京取も小高く其他は月末のに乘じ過ぎず休日後と共に氣乘薄の場面だつたが高値含みの商情であつた（前場）

漸次買氣を

大阪市場の頻發を受け軟派は弗々地株買埋と後頭に小口の新規買も加はり京取カイの買替物もあり大阪高ら確りの商情を呈し一部の仁新ウリ京取カイの買替物もあり大阪高に伴れて漸次買氣を促がさんとの氣含みは漸強なるに至つた

鐘新騰力なし

大新の强調を呈せると反し鐘新は昨今騰力を缺き前日の威力を失び人氣は漸次他に轉じたるかの商情であるが右は値頃が高く米高鐘株安に加へて大新等が人氣を集めるに至つた結果であると唱へられる

現物商內

▲商銀二新十圓五十錢で百株現物商內あり成清より當日取引に付け出す

期 米

無活氣に終る

大阪は持合ながらも强調であるが當所は三十一圓九十錢所に低付いてから高けに氣はないと、其れは月末の關係と共に正米四十錢安を傳へて買方の有力筋は十分立つた後に低く一面天候の恢復と共に上新規買控へもあつて賣出仕舞ひを爲し現物の丸ヤ主力の新ヨヤと九イ賣の角太賣物を入れて居ないので越月の商內も無味閑散に終つた

休日明が見物

來る休會明は新甫發の當日であり又二日續きの休會を挾むで居るから此間の正米如何によつて人氣の上に一大變化がないとも限らない殊に一日平均六千俵先程から來たれる粒が昨今では三四千俵に減じ是れ迄の狀態天安邊りでは一旦氣配が出た田舍の穀が値あの爲めに急入と云ふ事で正米は今後其の出廻りを見る迄は餘り下値は望めないらしい

新甫氣配

來る十一月二日發會の新甫一限の前關係に付き强氣は殺早樣算時代に入る米であるし又値頃も一時より安くなつて居るから少くとも一二三十丁の上鞘が至當だと云ひ又弱氣側では如何に採算時代の米にしても作柄か良好で先高觀念の冷卻して居るのであるから高くて同弱若しくは二三十丁の下鞘ならん

大阪納會平穩

加納、荒野、中川、鈴正賣り、岡米、楠濱、牛尾林、買ひに始め▲中場の買ひに八十八錢と罷付其の買八十圓車と保合ふも兵機朝吉村買りに八十六錢下還氏此場括り地場の買ひに八十八錢と引戾し手詰め麥內に三本同事と患付き、買物薄に八十一錢より六圓七十九錢と弱保合びに納會す

後場閑散送見

後場は大阪の保合に氣乘薄く二日續きの休日控へとて模樣見送り各一本つゝ付けたのみで續きも見らず閑散裡に大引（後場）

休日明後期待

大阪大新は休日控へに拘はらず新値に進み從來とは變つた根强き商情を示し居るので大阪市場は還價の狀態であるが大阪市場は還數の解合に依り從來の無力を取つて相場庇ある商情と化し朝に買氣を促進しやうである休日明後一段買氣促進の兆がある

現物筋の意向

押切以上は買へない

今度生れる一月限は僅の米山を中心としての掛み合ひで比間十一月一日現在の現存米の發表もあれば第二回作柄豫想の發表もあり又歩うから之等の材料が展開して多少人氣の動揺を來す月であるが然し大勢が下のものとすれば少々の强材では其を動かす事が出來ないのみか昨年は三十四圓所の米を思感して金利倉敷に迫られ失敗せる經驗上本年も三十圓以上の米には餘り思惑をする者はないと見ればならぬ又假に思惑する者があると爲め大きな金融と多大の頭金を要する事が出來ぬので之ら新しく大勢を迫る事になるは明かであるから三十圓以上の相場は絶對に買目がないと見て居る玄人筋が多いやうである

仁取より

釜山の延市場で仁今年の新米穩から實施で平安南北の米まで等級の如何を問はず受渡の出來る事になつて居る▲して見ると同地の鮮人は延市場を利用して全鮮の米を取引する云ふ御所かも知れない▲仁川道の米には新米格やかない大邱の延市場と西鮮地方の米まで掻き集めやうとする釜山の市場を對照すると同じ米屋さんで頭の持つて行き所がお月さんとスツポン程の相違がある▲それは兎も角釜山の市場に西鮮地方の米まで歡迎される事になると仁川の米屋さん連も安閑として居られない譯である

新穀の最盛を中心として 新甫一限は如何に展開する乎 勝敗を決する

秋日和の良好にて激增する鮮米の出穀意外の品カスレで異例やの米高値を保持せし正米界の古一角に忽ち龜裂を生じ滔々たる凋落は定期の近にも波及して買方もし遂に其咎めを曝さしたる新穀の壓迫に遭ふ。而して或點まで此伏在る所を更に難くされることは余儀なくされたる現象で、遂に見ると否定し强弱を倚らなから三か居るや解にのよる程度の下落に依て兩面は於いて相場の見違ありて全の多大の値も然し此の如く十月以上の高い場合が居らぬ下值千丁買方の場合に至り對して尚腰入日に、と深い相場を仕込む余地ある天井の如何にして本年も暴落の前身として出現する豫想をせさぬがあるにせよ、賣方は十一二月限の新甫一限を迎へて、多い若しくは下地を下りたる新甫一限の到來に依る限り新甫一月限に至るを思ふ感念を展開せしむか深刻なる發會の後に從來理想賣りに慘敗を知るや否を思はしむる前の時にして深刻に限りを如何に動かすか、途とは果して新甫一限の發會はせる軟派として正期の一戰寄せを好機として今後の買方に對抗する手段は實彈戰の他に敵ふまでもなく今や理想賣りの設より抜け出で現賣の新天地を迎へ居るに至つた賣方は意義ある新戰場を期待せしむるものがあるとの如くてある氣にも今日まで隨つて强い空賣の立籠り易々と來た期近ものの煎れ上げを拗ふた恰も棚から牡丹餅の話の轉け落ちるやうな甘がひは夢想するを許さずや必ず戰局を維持せしよう、とすれば期近に相當の受米は廻避すことは出來ない筈である、此意味に於いて今後の買彈戰は一層興味多く深きものがあると共に大變動を惹起する事があるだらう即ち買方が最初受米を强要し空賣連の前上げを取らんとした十限の安納會

は其の尖端を發露したもの之云ふてよい。然れは買方が一戰線を延張して來つた十一限と同一の運もも結局十二限に於いかに陷されるものでないか命の地想はう力たる兎角と販田筋手一つ鮮一山角限市場の當米が早くも十田各や延ベの安場を狙ひ正米にる對賣買をけもつ買あに事實な復讐戰るを試方みる魂に鏡はである事がでへ暗々裡に鏡は、ぞれるの事で或る其の時に至れば現在の如き態度を無論に固執し居る事は不可能であるまだ不割な米を以て仰止げ下らしいる相場を以て賣彈を貫せ居るとすれば相場の早計か易く崩れる

一も知れない何れにせよチヤン五百萬石の新米が市場へ現はれると共に依つて入の頃である時此の思惑か如何に値本年元氣正米の者がりあるの早食さされ何て事も新米一面は外米がや滋洲流入の事新は一面に依然生がへて飛州が

のばかれて其の新春の日は然る程と、同時に相場の地盤とすべき正米は何れも新米一限の見込がある一方の發會は近くに米一重な二億幾千萬圓を上けたこの云ふ大收益であるが五圓以下の米が此の下値は今一億以上にも腹增し五圓以下は彌以上の値段がある限り依つて新米の十五圓のあるや否や之れが見る景は又その十

[illegible]

十一月現在の殘存米如何

端境期に於ける米の需給は平穏に經過して目下では十一月一日現在の殘存米如何が一般から注目されて居るが一部で豫想された如き品薄は見ない譯である、蓋し端境から翌年六月に至る八ヶ月間の消費率は七分三厘七月から十月に至る四ヶ月の消費量二分七厘であつて本年の六月に入る迄の八ヶ月間の消費高は四千八百八十五萬石と記ると一千八百七十萬石を消費すると二萬石は外米十月中旬迄で百八十二萬石其後同二萬石を輸入して居る何ぞ五十萬石に上るべく、鮮米十月中旬迄に百三十七萬石に準ずるものと見られて居る、之れに十月中旬迄の輸移出米七十萬石とする時は大體如左數字となる（單位萬石）

七月一日現在々米 二、〇四五
外米輸入 一八五
鮮米移入 一三〇
準費米移入 四七
消費高 一、四七〇
輸移出 八〇七
計 二、〇七七
差引持越高 一、五〇七

左の如くで七月一日現在の現米高と其後輸移出入された數量又は消費高を勘定すると翌年明年の持越米は百四十萬石となり昨年に比して約十九萬石の增加見込である然し本年は昨年に比して外米の多い事は明かである

福 仁川米豆取引所 小林仲買店 仁川本町三丁目 電話 長一〇七番 長五八番 長五九番 七二〇番 一〇二番

福 遞信 七十五